時事新報
中華民國念二年六月念七日 星期二 第九千一百八十號
售大洋四分二厘
電話九三二五三至六號(四線轉接各部)
THE CHINA TIMES
館址上海山東路一六二號
電報掛號……六六九〇號

現洋一萬二千零五十元待領

鉅欵招領

為通告事現有現洋一萬二千零五十元妥存於虹口中國通商銀行虹口中國銀行中央信託公司茲特徵求得主祇須廿枝硬壳梹榔牌香煙空壳五只掉換獎券一張中獎後立即領去凡吸梹榔牌香烟者人人可得人人有此項希望

現金萬餘尚無主
幸運憑君獨得之

頭獎壹張獨贈洋伍千元

二獎式張各贈洋伍百元
三獎肆張各贈洋壹百元
四獎拾張各贈洋拾伍元
五獎五拾張各贈洋拾元
頭獎末尾二字相同者各贈洋壹元

掉券處
本公司
發行所
及各大
烟紙店

領獎處
虹口中國通商銀行
虹口天潼路
虹口中國銀行
北四川路海甯路
中央信託公司
北京路江西路口

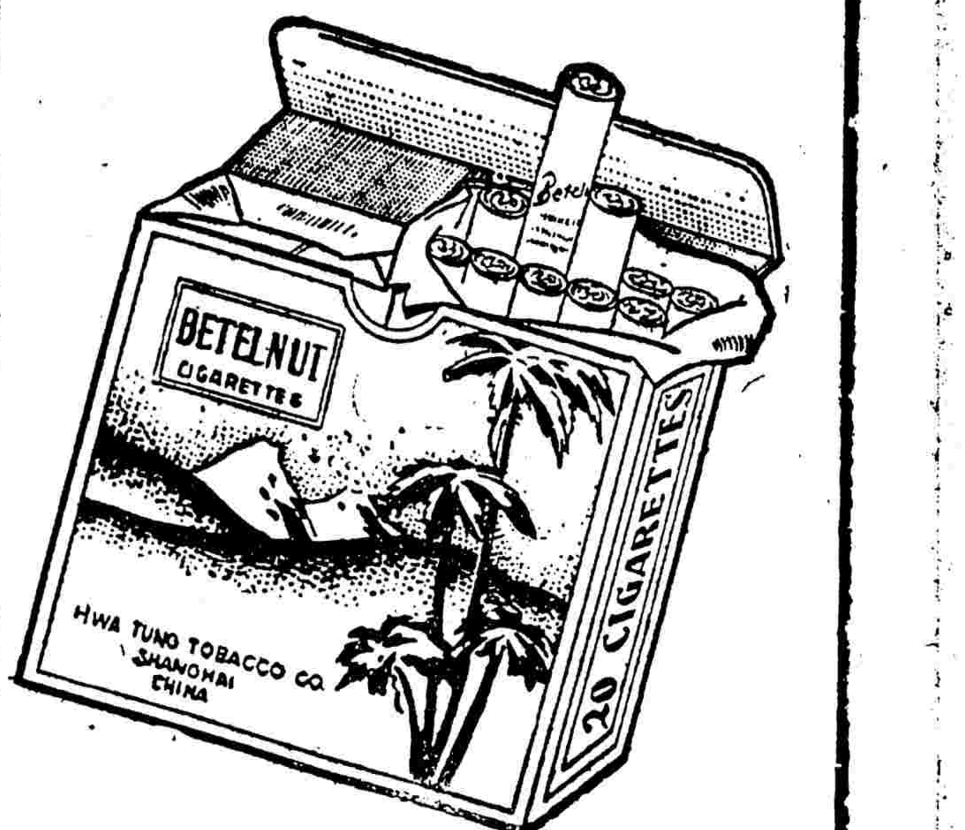

請吸

梹榔牌香煙

獎券緣起及辦法

本公司選擇上等菸葉督製歧硬壳梹榔牌香烟該烟品質如何高超烟味如何香醇固不必自詡請吸者一試便覺言之非虛況凡積存該空壳五只者可向本公司或各經理處掉換獎銷券一張該券依照民國廿二年七月卅一號國民政府航空公路建設獎券開出號碼發獎。頭獎獨贈洋五千元其餘附獎甚多此種偉大而有保障之大贈獎誠為香烟界之創聞茲將詳細辦法列上

中國華東煙公司謹啟

本埠總經理協隆烟公司
電話九〇六四四號

時評

再論蘇俄出賣中東路

談判買賣中東路之日俄僞三國代表，昨巳正式會晤於東京，且於震關外務次官邸晤商之下，進而討論如何讓渡之手續問題；而我國對於東路主權與利益，亦將犧牲於彼輩杯酒聯歡之際，此殆爲毫無疑義之事實也。

論者每以蘇俄出售東路之原因，爲中國放棄主權，未能履行中俄協定之義務，與夫東路受軍事影響，彙爲日本滿蒙鐵路網包圍，鐵路收入銳減，成爲經濟上之廢物，不得不出賣也。按諸實際，此種似是而非之理由，雖可資蘇俄以口實，設稍予究詰，則彼所引爲口實者，乃係臨陣脫逃中之遁詞耳！

關於前者吾人曩已申言：「日本之侵略，誠予中國在東省行使各種權利義務之障礙，然障礙及於中東路者，蘇俄豈不同負排除障礙，以保全經濟上財政上價值之責任？」及毅然賣中國以十八月來未能完盡協定義務，遽以十八月之變態，毀棄時效長及八十年來之成局；」（見本報五月十六日社評）慨於蘇俄之迴避責任。關於後者，據莫斯科電訊，中東路理事會之報告：今年之收入，仍[illegible]一四五，〇〇〇，〇〇〇元，較諸去年[illegible]之四八，〇〇〇，〇〇〇元，超出甚[illegible]利爲六一，〇〇〇，〇〇〇元，在過[illegible]中，鐵路車務，幾未受軍事影響」。[illegible]五日本報）所謂軍事影響，所謂滿蒙鐵路網[illegible]收入銳減等等，殊非事實也。

據[illegible]，可知蘇俄之出售東路，必另有原因：然原[illegible]在？試觀過去聯共中央之決議，則蘇俄[illegible]路，絕非偶然，實有其本身之邏輯；綜其謬誤歷史理論，約有數點，而「一個國家建設社會主義」與「資本主義第三時期」之哲學，即係彼輩理論之泉源。前者爲蘇俄本身發展之估量，後者爲國際形勢之分析；彼斯達林氏嘗言：一個國家建設社會主義業巳告成，蘇俄與列强可以「和平共存」，且以五年計劃四年完成爲例，而引爲蘇俄經濟發展突破列强包圍之明證。至所謂資本主義第三時期問題，彼輩復將歷史割成若干階段，且以一九一四至一九二二年爲第一期，指爲戰爭與革命時期；一九二二至一九二八年爲第二期，指爲社會民主黨執政欺騙工人，資本主義暫時穩定時期；由一九二八迄於目前爲第三期，指爲世界經濟恐慌與革命爆發時期。

黨於蘇俄者，亦嘗以此招搖過市，熒惑世人之視聽，如吾人稍加剖析，即可透視其理論之缺點：夫以蘇俄之現狀論，所謂五年計劃，雖有若干成就，然其本身所包含工業與農業發展不平衡之「剪刀式」矛盾，仍未消滅，且今日之世界經濟，已組織成爲整個體系，彼所誇耀之社會主義經濟成份，實等於滄海中之一滴，况此一滴之存在，復遭受列强多方襲擊，以國際現狀言，資本主義危機雖然存在，然非致命之傷，例以胡佛之停付戰債計劃觀之，資本主義本身未嘗不可施以强心注射，以延續其竭蹶圖存之生命；目前如無巨大壓力加之於列强，則資本主義諸國家決不致自行崩潰，而所謂第三時期之診斷，不過以左傾之辭令，掩蓋其對於事變消極之羞顏而已！

今者，蘇俄覺不自反省，一面基於一個國家建設社會主義之錯誤認識，採取退却外交，放棄其夙所標榜援助被壓迫民族之任務，而形成民族保守主義，一面基於資本主義第三期之胡謅哲學，咀咒帝國主義崩潰，幻想世界革命降臨，因而不惜眉目傳情以勾結日本，承認滿洲僞國，犧牲中華民族利益，以適合於彼所謂轉變反俄陣線爲列强內閧之企圖，此殆爲「蘇俄和平政策」歟？抑蘇俄之「特爾米多」開始歟？

審於今日之情勢，蘇俄與中國實有共同敵人，如何制裁暴日貪慾與列强覬覦，均爲中俄兩國議事日程中之一頁；故吾人爲蘇俄本身計，爲中華民族計，不得不大聲疾呼以警告蘇俄：立即停止出賣中東路談判，召回東京代表，以表白其同情被壓迫民族之誠心，如仍置抗議於不顧，則吾國當局應採有效之手段，以爲暴日張目者炯戒！

馮方電告收復康保
僞軍擊潰向寶昌敗退

中委馮玉祥念四日電通電各方云、此間馬日（念一）任命方振武爲北路軍前敵總司令、吉鴻昌爲前敵總指揮、鄧文爲左副指揮、李忠義爲右副指揮、收復沽源、多倫、康保、寶昌、各縣、現康保僞軍、被我王支隊擊退、已將該縣完全佔領、除令前方追擊外、特此佈聞、馮玉祥敬（二十四日）又方振武電告收復康保、原文如次、（銜略）振武會師張垣、適值僞軍進犯察東、形勢嚴重、當即激勵所部、曉諭軍民、以必死之心、作保察之計、秉程北指、何計强頑、幸賴將士用命、民衆歸心、聲威所至、敵人喪膽、頃據前方吉總指揮報告、康保逆僞各軍、業於昨日（念二日）午後三時、被我軍王支隊長擊潰、刻向寶昌潰退、康保完全佔領等語、除令前敵各部隊、刻期收復寶昌沽源多倫失地、先固察境、再圖規復外、特電奉聞、敬希台察、前敵總司令方振武漾叩（二十三）

察局調解未盡絕望
孔祥熙北上調處說

（申時社二十六日北平電）中央對察事覆電、仍主和平解決、除飭宋哲元繼續向馮勸解外、並派孔祥熙北上幇同調處、孔抵平後、將先赴晉訪閻、請其調解察事、再赴張晤馮敦勸、各方咸認閻如肯作調人、則察事不難解決、（請參看第一張第三版孔祥熙談話）

（本報二十六日北平電）孔祥熙來電、定二十七日由京飛平、搭車轉晉、聞孔此來將力促閻與起一致調停、此間對察局、刻稍轉樂觀、

馮力勸宋速回察省

（申時社二十六日北平電）此間對察事仍繼續和平調解、宋哲元已不若前之消極、惟最後癥結、仍請馮撤手離張爲依歸、馮代表昨力請宋回任、馮將再派重要代表李炘來平、請宋返察、

（本報二十六日北平電）馮代表李炘來平、任務專爲勸宋回任、重要談判、須候鄧哲熙來、軍分會今否認宋消極說、聞宋是否日內親赴張垣、俟鄧來晤商後決定、

（本報二十六日北平電）馮因向綏包辦軍糧、昨扣平綏貨車四輛運輸、馮代表李所語人、馮前陳五項、未蒙當局採納、現惟盼宋速回察任、宋如回任、則察軍政及守土抗日、負責有人、馮當撤銷總司令、以平民資格、助宋禦侮、記者頃訪宋親近、據談、宋前允回任、原爲大局着想、現在一切、仍無主見、回任與否、一唯中央命令是遵、

（中央二十六日北平電）中央對於察事、原即抱定由和平途徑、以謀解決、外傳宋哲元態度消極、及二十四日晚有親筆函致蔣委員長、陳述察省現況、及個人調處經過、及請中央對察始終謀和平解決、托何部長轉致一節、並無其事、

馮勞苦過度將成疾

（中央念六日天津電）察事雖在僵局、但未絕望、宋哲元及各將領、仍努力斡旋、並推派張吉墉三次赴察晤馮氏疏解、馮亦當派鄧哲熙來平、接洽一切、同時宋並電在贛代表蕭振瀛、謁蔣委員長、轉達本人意見、仍請和平處理、聞蔣昨曾電平表示、對察事請汪院長主持、汪刻已電閻請任調解、

（本報二十六日北平電）孫良誠已由津到察、鹿鍾麟尙住津、凡馮舊屬、皆信馮絕不致赤化、惟其近來注重下層民衆協作、則屬事實、張垣各種民衆大會、幾三天一次、馮每次必到、且必有長篇演講、其精神半耗於此、因演講過多、頻頻咳嗽、漸呈初期肺病象、親屬多憂之、現察省除孫殿英部外、已達七八萬、即僅給養、馮已感難、此尤使馮暗憂、

孫部西開候令出發

（本報二十六日北平電）孫殿英日內來平謁何應欽、商所部開赤新事宜、並向友好辭行、孫部西開、但僅候政府一令、何與蔣對此皆贊成、此舉中央遲遲下令、係因頻接回人團體電阻、故稍考慮、然孫屯邊志決、此間意亦以移軍殖邊、實合政府提倡開發西北之旨、未便因局部反對而改變、迭電蔣汪代孫陳請、並允預支孫部一月給養費、以便開拔、

僞軍有解決辦法
李際春部將改編特別警察
其他僞軍悉數調鐵道線外

（本報念六日北平電）據某方確訊、僞軍問題、有解決辦法、各方意見、均趨一致、李際春部僞軍將改編爲非武裝區特別警察、至其他逆部、則悉數調出鐵道線外、

（本報二十六日北平電）李際春擅委牛欄山公安局長、令其招收潰兵土匪、極力搜刮民財、繼續在各縣委派公安局長、以李逆爲長、

（中央二十六日南京電）路息、灤西僞軍、自二十五日起、自胥各莊出莊各處、向唐山撤退、大部將集中灤州惟田莊、尙有僞軍二百餘名、預計二十七日二十八日可撤盡、李逆際春趙雷已在唐山、至僞軍撤退、用意何在、刻尙不明

（本報念六日北平電）現我方對僞軍問題、雖焦灼、但倘永津不歸、關東軍部又不派負責人來、殊無法打開僵局、

（本報念六日北平電）關東軍二項沒收舊東北要人財產値二千萬、近撥二百萬、與關內僞軍、充擴充及盤踞費、諸僞軍愈猖獗、前此李際春勢力、僅在灤東西五六縣、現日軍在平東平北諸縣、逐漸撤退、暗使李部接防、致其勢力轉形推廣、永津在長、就關東軍參謀、再來平否難必、我方迭向中山交涉、毫無切實結果、黃郛等連日爲此極焦灼、

（本報念六日北平電）灤東西僞軍諸會李際春、鄭燕侯、郝鵬、馬廷福、趙雷等、各不相下、就地搜刮、成多頭政治、刻由某國指導、在灤州開會議、將合併唐山僞組織於灤、以灤爲十九縣政治中心、行委會制、

將開國際列車
各國派兵士武裝保護
美兵車今日由平開出
北甯路

（中央念六日北平電）關於平榆通車消息、因灤東僞軍盤據未退、迄難實現、往來時屆盛暑、平津各國人士、照例赴北戴河秦皇島各處避暑、本年則因北甯交通阻滯、無法前往、且開灤煤礦營業、同時亦受鉅大影響、故英美各國對日方甚表不滿、遂有暫時開行國際列車之議、日方恐遭各國責難、當於二十四日、通知北甯路局、請於二十五日派員赴塘沽商洽平榆國際列車問題、路局方面、當即派員前往與議、決定由路局開車一列、由平試行開赴秦皇島、視察沿路各站電線路軌等、是否修復、作爲開行準備、且由英美法義日等國派遣武裝兵士、隨車保護、結果頗具端倪、北甯路局長殷宗澤、乃於二十五日晚由津來平、晋謁黃郛、報告交涉經過、又美兵赴秦皇島之列車、原定二十[illegible]日午由津開出、旋得報告、因僞軍方面拒絕通過唐山、乃中止出發、經日方通知僞軍、保證放行、定於二十七日晨、將該車先行由津開平、再由平開出、但是否直開秦皇島、則尙未確定、

（本報念六日北平電）國際列車、日僞軍祇允暫到唐山爲止、唐以東由關東軍所管理之列車銜接、英美人因亟欲赴北戴河避暑、已屈從、

（申時社念六日天津電）今晨津唐間國際列車、兩列開行、護路警均不帶槍、

（本報念六日天津電）錢宗澤念四日因交涉平榆通車赴大沽、晤日代表於艦上、結果日表示令僞軍離開唐山至灤州之鐵路線、俾便通車、美使要求國際列車東開、運送美兵赴秦、正與日商、尙無結果、

行政院電令 平市解嚴
自本月底起

（本報念六北平電）行政院電軍分會、平市着自本月底起解嚴、

張繼昨返京

（本報念六徐州電）張繼念六日由新鄉過徐赴京、談陝災奇重、災民急待救濟、辦事處暫不他移、

宋子文月底返國
在倫敦候與張學良一晤
未了事交顧郭代表處理

（本報二十六日南京電）宋子文電京、經濟會議開幕、已逾半月、所有一切接洽事宜、大致均已就緒、現候張漢卿由意大利抵倫敦會晤後、本月底即首途返國、未了事務由郭泰祺顧維鈞兩代表處理、

互不侵犯條約 中俄談判已陷停頓
我對俄售路二次抗議尙未發表

（本報二十六日南京電）外交界人談、當中俄復交之初、因有商訂互不侵犯條約之議、我方所主張追認一九二四年中俄協定爲有效、此中當包括中東路問題在內、俄方意見須中國政府在中東路有執行職務之能力而後可、弦外之音、其對中東路之用心、已極明顯、俄人今日藉口之唯一理由者、謂中國不能在該路執行職權、須俟中國能收回東北失地之時、當然同時無條件收中東路之主權、此層則其未能洞察僞組織產生上之法律問題、與忽視中國條約上之法定利益、無可推諉、不過運用外交詞令卸責而已、更有進者、當互不侵略條約之尙在研商之頃、俄方竟私自洩露、我國重要意見、且促動日人收買該路積極動作、外部已向之提出質問、其互不侵犯條約、亦因之而陷於停頓、

（中央二十六日南京電）蘇俄出售中東路、我已提出二次抗議、由駐俄使館轉交蘇聯政府、惟外部二十六日尙未得到使館覆電、故抗議書原文、二十六日尙未發表、（關於日俄僞售路會議詳情請參看第一張第三版另條）

商務印書館
本週初版新書
一日出一種

出版日期	書名	著作人	定價册數	郵費
六月26	國際貿易淺說	黃維鏞著	一册 三角	一分
今日	各國中央銀行比較論（商學小叢書） 各國中央銀行制度，因沿革上之關係，彼此頗有不同。本書除將中央銀行之特有職務，組織問題，兌現保證，安穩問題作扼要之討論外，並於英美德法日等國之中央銀行制度，詳加比較，舉其得失。讀之對於中央銀行之性質，及其制度，有一種明晰的觀念。	孫祖蔭著	一册 三角	一分
28	春思曲	黃自作曲	一册 六角	二分半
29	心血運動論	Harvey著 黃維榮譯	一册 六角五分	二分半
30	法律變遷史（現象）	朱章寶著	一册 三角	一分
七月1	日知錄	顧炎武著	二册 二元四角	七分半

360
●外埠函購各書請另加掛號費八分●

渤海艦隊將領 通電另舉司令

（本報念六北平電）渤海艦隊諸將領、自青發出通電、請該艦隊謝參謀長爲艦隊司令、

沈鴻烈遇刺經過
兇手連發三槍未命中
馮志冲就擒後已槍決

（本報念六日青島電）沈鴻烈念四日午後四時、由大港活碼頭、乘海王小火輪往鎮海艦訓話、隨行者有石副官及鎮海艦正馮志冲、距船離碼頭後、馮突出槍、向沈行刺、連發三槍、均未命中、幸石在旁、急將馮跌落水中就擒、經海軍司令部提訊後、即於念五日晨、執行槍決、

于學忠任津市長
日內就職將實行緊縮

（本報念六天津電）周龍光念五日午、奉平政整會令、調任該會參事、遺職由于學忠繼任、並委朱賁爲秘書長、於念八日念九日就職、先去市府施政多劣蹟到任後將徹查、留駐津郊各軍、念六日晨陸續返防、中央交通隊亦過津南下回蘇、

（中央念六天津電）于學忠二十五日晚、奉平政整會令、兼領津市長職、記者二十六日晨訪于、據談、本人定二十八日或二十九日到市府視事、所有人員均不輕動、秘書長人選、擬令朱賚擔任、至行政方面、決實行緊縮、除教育工務兩局外、市屬各機關、均擬裁併、如營業稅等徵收機關、將改歸財局辦理、至市政建設第一步、爲改建馬路、使全市觀瞻一新、總之本人任事、不以盡責職務爲主、決不虛糜公欵云、聞周龍光已趕辦交代、對平政整會參議職將不願就云、

黃紹雄
日內擬赴廣州

（申時社念六日廣州電）黃紹雄語記者、石段奉汪命來港調陳銘樞、任務已畢、念四日已返滬、予迭接陳濟棠函約、擬日內赴省、並便道返桂一行、事畢即返京、

英使 昨訪劉崇傑

（中央二十六日北平電）英國公使藍溥森、二十五日下午四時由漢乘機返平、二十六日偕參贊台克滿赴外交大樓、訪晤劉崇傑、答謝在漢蒙我當局招待之盛意、並暢談此次赴漢遊歷經過及感想、對漢江水暴漲甚爲惡感、

監院將派員 視察各災區

（本報念六日南京電）于右任擬由院費中撙節餘欵、派遣委員分赴各水區災區戰區實地視察、定念七日開臨時院會討論辦法、對各省縣保衛團長公安局長之懲戒、是否屬於軍人範圍、亦將討論、

以下各版提要

▲俄日僞售路談判昨日開始（見第一張第三版）
▲經濟會議第三星期開始工作
▲貝淞蓀陳述安定銀價之必要
▲西門李維諾夫開始英俄談判（見第二張第一版）

防汛人員即出發

（中央念六南京電）揚子江水道整委會、二十六日開全體委員會議、出席委員十餘人、由該會委員長周象賢主席、並報告最近長江水勢高漲情形、該會處理辦法、組織防汛會經過及所涵過之防汛方案極詳、繼開始討論、由各委發抒意見甚多、當決將全部技術人員、調作防汛工作、並授權委員長、依照防汛會組織規程、與防汛方針、全權處一切、又該會一部事務人員、已於二十六日赴潯、周本人定二十七日乘輪前往、工務處長宋希尚、偕同工程師及技術人員、正趕製應用圖表、三數日後完成、即全部出發赴潯

（本報念六日南京電）揚子江水整會已調派一部員司赴潯、組設防汛會、周象賢原定念七日乘飛機赴潯、因票位已售罄、將改搭江輪啓行、工程處長宋希尚定念八赴潯工作、

（中央二十六日南京電）汪院長以長江水勢汎濫、關係人民生計至重、二十六日通知揚子江水道整委會、將各地水位報告表、按日繕呈、俾易查閱、以便指示各省市政府注意防範、

漢口堤防甚鞏固

（路透社二十六日漢口電）國民政府救濟水災委員會、席德炯今日語客、謂一般人士紛述漢口水災情形、其實今尙未成災、雖江水已與岸平、但沿江新築之堤壩、高出於岸、縱續漲數尺、尙可無妨、席又述及年委員會修築堤壩、工程力求堅固、上年之水高、不足試驗揚子江與漢河之主堤是否堅固、惟今年則大可一試、當民國二十年大水時、漢河之堤至揚子江兩岸之主堤、直至水高四十六呎時、始漸傾陷、至水高超過四十二呎時、始行決口、漢口居民因知漢口背面張公堤修築甚固、頗爲心定、但如水之高度達五十呎、則確屬可慮、今據上遊之情形觀之、江水不日可望開始低落、席末謂疏濬工程、應歸一總機關專辦、以代今日各有分辦之制、而後效率始能實現云、

（本報念六日南通電）狼山沿江潮汛洶湧、鑽山麓念六日坍入江、田廬漂沒極慘、

（本報念六日南京電）京秦淮河水距岸不過尺許、市府定念七日起開始抽送出城、

永定河五處決口

（申時社念六日天津電）永定河大漲、已有五處決口、海堤前放淤各村民衆、培厚圍堤、照往年例自行防護、

（本報念六日天津電）冀建廳以各河水漲、所有大清子牙南運北運四河防汛事宜、定於下月七日起開始、各河務局、已將防汛費呈請建廳核准、該廳已令準備防汛、應用一切、並飭在汛前即行注意防護、以杜水患、

黃河水勢驟高漲

（中央二十六日鄭州電）黃河忽漲六尺、勢甚兇猛、較前二年大兩倍以上、各處河堤參差不齊、水勢再大、危險堪虞、河務局呈請省府撥五萬元修堤、

（本報念六日徐州電）徐北微湖有水漲勢、據某水利家談、黃河將決潰防堤、由豫之蘭封流出與賈魯河會合改道南流、由淮入海、豫魯蘇皖將受巨浸、當局正計畫疏濬、

長江上中游水勢稍退
漢口水位昨日已減低一吋
下游繼漲中水患仍屬堪虞

黃河水漲勢甚兇猛

（中央二十六日南京電）揚子江水道整理委員會發表、念六日沿江各處水位報告、㈠上游重慶二八尺三、較念五日高一尺一、預測漲、宜昌三零尺七、較二十五日低一尺三、預測退、㈡中游沙市二五尺一、較二十五日低一尺七、岳州四六尺七、較二十五日低四寸、漢口四六尺二、較二十五日低一尺、預測均退、㈢下游九江四四尺四、蕪湖二七尺二、南京二一尺五、鎮江一八尺、均較二十五日高二寸至五寸、預測漲水、

（中央二十六日南京電）揚子江水道整委會工務處長宋希尚、二十六日語記者、兩日前長江中游一帶水位雖日見高漲、但因上游重慶宜昌等處、稍有退落、推測水勢或可平穩、惟二十六日得重慶電告、水位復漲一尺、加以天氣陰霾、恐將續雨、故長江下游、水患仍極可慮云、

（中央社）全國經濟委員會工程處接江漢工程局無線電報告、昨日（二十六日）上午九時、漢口天氣陰雨、水位爲四七．六呎云、查二十五日晚六時漢口水位爲四七．三呎、證以昨日已減低一吋、今後不再漲、大水災當可倖免也、

（日聯社二十六日漢口電）重慶減水以來、其下游亦漸見水減、此間水標今晨四十七尺三、與昨日相同、衆料今後水勢有減無增、

贛糧食產銷統計

（中央二十六日南昌電）據本年糧食產量估計米六千零八十四萬石、小米三百二十八萬石、粟三百十三萬石、高粱九萬石、麥四萬石、稻二萬石其他雜糧共八百六十九萬石、消費量剩餘量之估計、全省公民約一千八百九十四萬、平均每年應食米五千一百十三萬石、釀酒製糖全年耗三百六十萬石、今年三種稻三千三百八十萬畝、需穀種二百六十餘萬石、合米一百二十萬石、剿匪軍隊約人、全年應食米一百〇五萬石、外省人在剿匪軍者、以五萬人計、應食米十七萬石、五項消費共五千七百十五萬石、產銷兩抵剩餘約三百六十九萬石、雜糧消耗共約五百二十九萬石、可剩餘三百四十萬石云、

俄日僞售路談判開幕

談判將涉及重要政治案

駐日法大使聲請注意法方權利

（路透二十六日東京電）蘇俄「滿洲國」關於出售中東路之會議、已於今日下午二時、在外務次官重光葵之官邸、正式開幕、內田外相對俄滿代表表示歡迎、俄方代表爲駐日俄使尤禮尼夫、外交委員會遠東處長高滋羅夫斯基、中東路蘇俄會辦庫尼滋作夫、滿代表爲丁士源、及外次大橋、日本則以旁聽資格派外務省歐務司長西義、陸軍省派村谷出席、聞日本主張以金錢購得中東路、一若尋常之商業交易、此次出席會議之雙方代表、僅有權討論「滿洲國」購買中東路之問題、蘇俄將該路機車貨車等撤入俄境之問題、或亦將討論之、至於因鐵路而發生之其他糾紛、則將在哈爾濱由地方當局解決之云、

（電通念六日東京電）關於買收中東路之俄滿兩國正式交涉、已於本日午后二時、在霞關外務次官官邸開始、俄國方面、尤禮尼夫大使、滿洲國方面丁士源公使以下各隨員、日本方面內田外相、重光次官等出席、先由內田外相致詞、述俄滿兩國、因日本斡旋開始交涉之旨、次由尤禮尼夫、丁士源兩首席代表致答詞、於是日本方面、全部退席、然後介紹俄滿雙方之顧問隨員、並開始具體的商議方法及其他之協議、

會議之第一日

（日聯社二十六日東京電）在過去半世紀成爲日俄國交病根之中東路、由俄方提議出賣、協議此路買賣問題之日滿俄三國歷史的會議、於二十六日下午二時、在外務次官官舍大廳開始、本日出席會議者、有日本內田外相、重光次官、東鄉歐美局長、西歐美第一課長、陸軍省軍事課員鈴木中佐、駐俄大使館書記官宮川、外務省職員清水、滿洲國駐日公使丁士源、大橋外交次長、中東路滿方代表沈瑞麟、蘇俄駐日大使尤禮尼夫、遠東部長哥資奧斯基、中東路俄方代表柯資尼作夫及其他隨員等、內田外相宣布開會後、以日語致詞、歡迎滿俄兩國代表之來日、希望兩國代表、交換眞誠意見、俾早時達成目的、而限定今次會議爲純粹之商業交涉、外相演說既畢、由宮川書記官譯爲俄語、清水譯爲華語、其次蘇俄駐日大使由禮尼夫、對於內田外相斡旋交涉、表示感謝之意、滿洲國代表丁士源、亦對外相致謝詞、並表示滿洲國以誠心努力解決問題、三方代表外交禮儀完畢後、日方留外務省西歐美局第一課長及陸軍省鈴木中佐兩人爲傍聽人、其餘全部退出會場、於是滿俄兩國代表、開始第一日之正式會議、先決定如次各點、以下午四時散會、（一）今後交涉之方法隨時發行非公式會議、（二）於必要時請日本代表出席、（三）其他進行議事之方法、

三方代表演說

（日聯社二十六日東京電）今日中東路賣買會議、日俄滿三國代表演說、內容要旨如下、

日外相內田 余信蘇俄政府提議出賣中東路、係俄政府充分考察遠東新情形之結果、以出賣鐵路增進俄國與日滿兩國之和平關係、日本對於本問題取介中斡旋之勞、日政府因今日開始交涉、已完畢其第一段之工作、但於會議進行中必要之時、或適當機會、隨時可以盡斡旋之任務、

俄大使由禮尼夫 蘇俄政府因考慮中東路爲俄滿日三國紛爭之禍根、對日政府提議出賣該路、以計解決根本之問題、蘇俄提議之根本、係增進日俄兩國關係及和平之確保、

僞使丁士原 中東路爲舊帝制時代俄國遠東政策之遺物、今日以不自然之形態運行、如此鐵路存在於滿洲國、實易發生糾紛、其經濟的價值雖微少、然若條件公道、則不反對買收俄方權利、

討論政治問題

（日聯社二十六日東京電）中東路讓買交涉之主要目的、爲決定買收之價格及其條件、然其實際、日滿俄三國政治上問題之觀法如何、能制本案解決之死命、故會議似不得不言及如次之政治問題、

（一）日俄不侵犯條約問題、（二）俄國拋棄北樺太問題、（三）沿海省日俄漁業權問題、故今次會議、可視爲往年日俄戰爭樸次茅斯會議之修正會議、

明日繼續會議

（電通社二十六日東京電）收買北滿鐵道交涉會議之第一日、於下午四時散會、明日因俄方須請訓、故停止、下次會議決於二十八日再行開會、

三方立場如此

（日聯社二十六日東京電）中東路讓買交涉會議、本日開幕、蘇俄外交部長李維諾夫、於五月二日在莫斯科對日太田大使口頭提議此事以來、未滿五十日而達到正式交涉之地步、其原因蓋有如次三國之立場及主張故也、

蘇俄之立場 蘇俄因中東路最近幾經曲折、且因滿洲國之出現、該鐵路政治經濟的價值減少、認其前途無希望、該鐵路爲在俄國國策之重大轉換、然拋棄鐵路、故政府內部、亦有反對意見、然斯太林、李維諾夫等、稍通遠東情勢之一派、主張有力、遂決定出賣、

僞國之立場 滿洲國原有計劃、包圍中東路、使其鐵路効用消滅、樹立鐵道政策、滿洲國又認蘇俄在該路之權利、非所有權、係滿俄兩國之共同經營權、故信今次會議、爲買收此共同經營權之交涉、

日本之立場 日本對於今次交涉、僅取斡旋之勞、而限其買收行爲、爲純粹之商業交易性質、故如蘇俄提出政治問題、使會議陷於紛糾、則有決意向此嶄然邁進、

法方表示異議

（華聯社二十六日東京電）駐日法國大使馬泰爾、今日上午十一時、往日外務省訪重光次官、表示對於中東路出售問題、法國所抱之意見、謂帝俄當時、俄國爲欲建設中東路、由法國資本家借款六百萬金盧布、自一九一七年革命以來、並未清還本息、巴黎政府已接到中東路出售公報、竟命本使向日政府鄭重聲明、法國資本家決保持原有權利、切望日政府十分留意、重光次官答云、關於中東路債務、於一九二四年之聲明、「切實聲明其責任在俄國政府」、而且日本又非收買該路之對手、故不能負責、此諒其望法國政府對俄滿兩國提出、日政府不能保證法國債權云、

孔祥熙今日北上

否認此行有特殊使命

馮閻係老友或將一晤

自察事二度緊張後、各方調停、頗感困難、昨據平電稱、前實業部長孔祥熙氏奉蔣委員長命、將赴平轉晉、與馮玉祥閻錫山二氏有所接洽、申時社記者、昨特往孔氏寓所訪問、當蒙延見、並作下列之談話、記者與孔氏談話數語後、孔氏即[illegible]、

行期 據談、本人於過去數年中、每年必回晉一次、因事務繁忙、屢次已購就車票、迄以事中止、此次已決定明日起程、回晉一行、記者次詢此行任務、是否已接到蔣委員長或其他機關函電、對馮事將在北平談判、抑須赴張家口、與閻錫山晤面、孔氏答稱、[illegible]、外傳余北上負有特殊使命、

對馮表示 完全不確、亦未接蔣委員長及其他機關特殊函電、至於對馮問題、余既無特殊使命、更談不到談判二字、但馮先生係余老友、如歡迎余前去一談、余亦不卻、晉閻亦爲余老友之一、既回山西、自當亦往訪問、惟無特殊之使命耳、記者問、報載東北四縣、多倫沽源等縣、已失之地、收回、察東、馮能否、[illegible]、爲國家出力、收回失地、自是人之佳事、然余之地位[illegible]、我輩均屬中國人、不[illegible]、希望察東能收回、東三省及熱河完全收回、馮氏果能如此、實爲我輩所希望也、孔氏次謂馮既爲余老友、余亦知馮爲人、余實信馮確以國家爲重、出之愛國者、惟恐因愛國而反誤國、對於既失之地、同爲一國國民、當無一不希望立時收回、否則必係漢奸無疑矣、

附帶任務 最後記者問先生此行、除往平津視察中央銀行現狀外、及往山西一行、有無其他任務、據談、余留美回國後、在太原創辦銘賢中學、有大學預科及工科農科等、預定於本月二十九日舉行畢業禮、余將前往、畢業之後、[illegible]、記者詢以返滬日期、據答多則兩旬、少則二旬內必返滬云、

……固之中央、然後庶政始有辦法、

汪院長出席紀念週

（中央念六日南京電）汪院長二十六日晨赴行政院、出席紀念週、褚民誼、彭學沛、暨全院職員均到、汪報告、內容係整理行政院內部辦事手續、期增進行政效率、至十時始散、

王以哲等設殘傷工廠

（中央二十六日北平電）王以哲近因抗日將士殘傷人數頗多、擬與熊希齡張學銘等諸人、設法創立殘傷工廠、收容殘傷兵士、予以相當工作、籌款方面、擬請翁照垣擔任、因翁係華僑救國軍總司令、於華僑方面、易於捐募、地址方面、則請熊希齡張學銘代覓、聞現已覓妥西山某處云、

美借款支配問題

政院今晨將再討論

衛生署請撥三百萬 為農村衛生建設用

（本報念六日南京電）美借款支配問題、定念七晨政院例會、將再提出討論、聞但決定結果或不公布、聞衛生署擬請撥該款三百萬元、爲衛生事業之用、其計劃係指定用於農村衛生建設事業、並以十年爲期、每年三十萬元正、該計劃已由劉署長提請院會討論決定、

（中央二十六日南京電）行政院上午會議、對美麥棉借款支配問題、曾經會商、聞大致已擬定、惟除小部分、尚須斟酌、二十七日行政院會議、當可完全決定云、

主計處仍隸國府

林主席撤回建議

（本報念六南京電）主計處改隸監院、本由林主席向中國政會建議、旋覺不妥、因國府遷都未及撤回、上月林西巡、適中政會清理積案、遂經議決交行政法規整委會研究、林回京後閱報始悉、現已將該建議撤回、故主計處仍隸國府、

粵軍將總攻會昌

南路總部決設韶關

（遠東社二十六日廣州電）贛南潯鄔安遠收復後、難民紛紛歸來、粵剿共軍收復筠門嶺後、總攻會昌、

（本報念六香港電）張枚新念五日電、我師克安遠後、念三日向龍步天心搜剿、

（中央念六香港電）南路總部決設韶關、行營一日成立、已任唐頌青爲處長、

（中央二十六日鄭州電）劉鎮華以七五師宋天才部韓旅、擊潰大批赤匪、並擒毀匪蘇維埃組織不少、特傳令嘉獎、並賞洋二千元

哈日人電廠發現兩炸彈

（路透二十六日哈爾濱電）據今晨此間報紙載稱、哈埠日人所辦之電力廠、有華人火夫、在煤屑內、發見炸彈兩枚、

隴海西潼段即將興工

（陝西通訊）陝災連年、民生凋敝、救濟之法、厥惟興辦水利、發展交通、故邵主席來陝後、即電請中政會迅將西北工振委員會成立、並撥款趕築西蘭漢公路、此均關係陝西民生之要圖、近聞邵主席、以西潼鐵路、關係開發西北及救濟陝災甚鉅、亟應積極西展、現雖繼續興工、但因款項問題、進行甚緩、故前曾電請鐵道部顧部長、從速完成西潼一段、聞邵已得顧覆電、謂陝段工料各費、已備妥、不日即可大舉興工云、此誠陝民之福音也、

德報對我造謠誣衊

外部將提交涉

（本報二十六日南京電）德國德萊斯登導報刊載北平通訊、任意誣衊我國抗日戰士并捏造種種醜毒、刻薄文字、專爲日人張目、捕風捉影、令人髮指、（全文載六月二十六日本報）聞我外部現擬搜取該報原紙、即專向德政府提出交涉、令飭更正、并須嚴厲取締、

允撥款救濟災區

魯韓電復汪院長

（中央二十六日濟南電）魯主席韓復榘二十六日電汪院長云、南京行政院汪院長鈞鑒、徐委員敬、此次華北各縣、慘遭兵刦、情尤可憫、[illegible]、飭籌撥捐、[illegible]、謹此電復、山東省政府主席韓復榘叩寢印、

日艦在上游擱淺

（華聯社云、[illegible]上海日海軍消息、日艦二見號、於本月二十四日、由宜昌啟碇往重慶、欲在上游對我軍示威、至本日上午十時三十五分、竟在巫山縣上游三十五海里之地點擱淺、艦底傷破致遏入水水、全員極力排水、施以各種救急工作、如長江水勢不急減少、或不致沉沒、江中漢口日海軍接到電訊、即派軍艦熱海號前往巫山救急、今復由漢口開往遭難地點云、〇〇〇

中央國府紀念週

吳稚暉講「推倒與建設」

覃振講集中力量於中央

（中央念六日南京電）中央黨部二十六日晨八時、舉行八十四次紀念週、到葉楚傖、吳鐵城、張葉村、謝作民、蕭吉珊、及職員等六百餘人、大會請吳稚暉主席、吳敬恒報告、又至蕪湖宣城各處遊覽、覺得鄉下山青水秀土肥物豐之地、果能從事建設、努力發展、必可無復歐美、鄉黨從事革命、僅作到推倒工作、而忽略建設工作、總理對學生曾云、目今應說「推倒不忘建設、建設不忘推倒」、現在各地都有小規模、江西有赤匪、華北有外患、我們都要設法推倒之、然後再講力圖建設、尤其各地負政治責任的同志、其推倒工作、要清除匪患、其建設工作、要開通路、疏浚河道、以除水患、再不要推脫、國家前途、實利賴之云、

（中央二十六日南京電）國府二十六日晨、舉行紀念週、到林森、于右任、居正、戴傳賢、覃振、賀耀組、呂超、鄧家彥、及職員等四百餘人、由林主席領導行禮、覃振報告、略謂此時應集中意志、集中力量、於中央領導之下、謀解除國難、國家至此、有如一重病病人、但各方之意見不同、方案不一、結果徒增擾亂、於病無補、當前問題、如抗日剿匪、水災、近又增水災問題、水患尤非天災、但一面因時間及經濟未及事先顧到、一面又因治水者、各自爲政、如湘鄂即不能一致、致釀成災象、倘政府未能集中力量、統籌辦理、則必他處籌措、更由中央安治水利、想不至此、不然便會貽害未來、新失土地、實其責、國難益危、事宜避免意見、互避爭執、將來各方面同志、有一點意見即應當述中央、有一分力量即應貢獻中央、俾中央統籌、[illegible]

縣府呈請興修

寶山縣縣長金慶章呈江蘇省政府及建設廳文云、呈爲呈報視察塘工危險情形、懇請迅予籌撥的欵、防止秋汛出險、以保民命廬事、竊本縣張家宅及石洞雁翅北首工程、險要萬分、迭經據情先後呈請鈞府（廳）撥欵興修、並奉指令以省庫命細萬分、仍候各縣經集經費、新法程序、無欵可撥、所有該項決定後、當即統盤規劃、興築各工案、縣長以茲事體大、飭未蒙邀准、即予撥欵興修、但該項工程、究竟危險至若何限度、是否有稍延時日之可能、當於五月二十六日、帶同塘閘巡官始能明瞭、實地視察、逐段視察張家宅、石洞、北王廟等處蘇袋十九腐爛、泥土夾第下沉、蘇袋二十年秋之搶險工程、北王廟石洞三段、白餘呎之塘脚、被潮水逐漸侵蝕、發現極危險之險象、再、此外各段、亦已隨時修理、北王廟之泥水墻工程、有向外傾斜之勢、又亂石墩第三段計有二百呎、又七十五呎之大缺口兩處、內有不等之坍陷、共計存十一呎至十三呎、一爲三百呎、一爲一百呎、殘存十七呎、塘面祇存十三呎、據此、查該處家宅塘面、亦有缺口兩處、一爲二十呎、一爲三十呎、塘面祇存十一呎、其危險已屬萬狀、人力修築、以保不致演成鉅變、設能早興修、尚可避免、若再遷延、一經巨浪衝激、潰決可立而待、其害將延及數十縣、後禍之烈、不堪設想、除擬具工程計劃預算、文呈鈞府（廳）外、理合將視察情形、[illegible]、並將危險情形、[illegible]

蘇省府之復電

江蘇省政府顧主席、董建設廳長、電復寶山縣金縣長云、寶山縣據呈報視察塘工危險情形、請迅籌撥的欵、防止出險等情、已悉、查該縣海塘張家宅、北石洞、雁翅北首險工、前經本府令飭在該縣擬具報告、茲據呈報、仍先擬具工程計劃預算、所需經費、自屬緊要、在該縣爲籌撥欵、以應修防、並督飭該縣巡查員隨時檢查、視察塘工危險情形、十萬火急、[illegible]建設廳長董贊堯

擬具工程計劃

寶山縣縣長金慶章、再呈蘇省府暨建設廳文云、呈爲擬具塘工程計劃圖表、連同本縣張家宅等處、仰祈鑒核迅賜籌撥的欵興修事、（中略）查本縣張家宅、石洞雁翅北首一段、等險工、不容稍緩、即爲修險墩第一二三段、一、張家宅第三段、長一段、又石洞雁翅北首、可能延期、亦有向外傾斜之勢、救治之法、急工危險狀況、縣長業將視察塘工危險情形、呈報鈞府（廳）在案、茲奉令飭擬具詳細規劃、並請迅予籌撥的欵、防止秋汛出險、將縣境塘工險段、張家宅第一段九二七〇公尺、興修防險工程、第三段四三〇公尺、石洞雁翅北首三八一公尺、[illegible]、查亂石墩第一段、全長一二〇公尺、塘傾斜部分二一二公尺、又石洞岸斜面工程、共計長一三八五公尺、估需工料洋一二二四九

[illegible]元、內除前海塘工務處移存材料作價扣抵銀一九〇八九三三〇元、外、實需工料銀一〇八三三〇元、[illegible]、至石洞雁翅北首下工程、一三〇元、奉令在本縣築路畝捐項下撥欵興修、[illegible]、交通事、縣經令本縣築路工程、人欵鉅、[illegible]、省庫撥欵興修、非少數地方公欵所能集事、本年九月份止、共存積欵一萬三千元、又四千三角四十元、存典生息、實不敷一二千元、不能提用、有本縣已存典之款、[illegible]、在清理期中、尚不可以提用、而本縣因經費不足、留存[illegible]、照款、亦以發付各項、非現存公款所能應付、路路欵、通工程、尚形不足、[illegible]、合本省海塘工程、年需經費十六七萬元、局用欵、祗能應付、又[illegible]、核撥修理、以濟要工等情、據此、查寶山縣經兵燹之後、地方財政、非少數所能應付、[illegible]、將破壞工程、如非年月、大工程、歷秋汛時日無多、若不先行籌撥的欵、[illegible]、情形危險、各段險工、[illegible]、具計圖估表等、備文呈送、仰祈鑒核、迅賜籌撥的欵興修、以保民命田廬、不勝屏營待命之至、

海上人命安全約

政院令起草施行細則

（中央二十六日南京電）海上人命安全公約、經立法院決議、准予加入、我決加入該公約、不久即將施行、行政院特令外交海軍兩部、會同關係部會起草、該公約施行細則及補助章程、呈由行政院令飭通知加入、公約附及締約國、與此約施行法者、不[illegible]

七萬調停

因劉鄧雙方對壘、形勢嚴重、劉督辦向雙方勸告制止、仍以督辦自居、故已決定派中央暫編第十三師羅澤洲部、李其相部、共計一萬餘人、約五萬餘人、及劉督辦一部七萬餘人、調解軍隊、衝突、范氏又謂、日前報載劉督辦代表來滬、向德商借欵一千餘萬元、創設鋼鐵廠、本人不知悉、決非事實云、

十萬剿赤

兵災迭見、赤匪分擾、致民堪命、企望稍蘇喘息、早爲省民迫切之要求、故劉督辦有鑒於斯、已決定派楊森全部三萬餘人、田頌堯全部四萬餘人、劉存厚全部一萬餘人、及劉督辦一部四萬餘人、共計十萬餘人、分區進行剿赤、現估計川北陝邊一帶、懋功、爲該區民衆、已陷於水深火熱之中、故盼迅速進剿、一俟籌備就緒、即可出發、

川省電訊

某軍事機關、昨晨接到川省電云、（上略）昆河沿岸斑竹園來埠本據又一帶、鄧軍仍被劉文輝部連日猛攻、劉部且運到大批材料、用機砲壓迫渡河、對柒軍大各號徵調洪濟、防區內、民不堪命、抗捐並起、尚未遵守中央停止戰爭之令、自目前各軍一致制止劉赤、統籌剿匪、亦已爲全川軍民所迫切要求、聞已協議、請劉湘再行切實忠告劉文輝、勸其停戰、退回原防、燈守將委員長命令、然後以田劉楊各全部加以二十一軍、激底殲滅赤匪、如劉文輝不允、則分兵隔離、俾劉赤各部、無後顧之憂、（下略）云、

又據廿四路總指揮駐滬辦事處、接第十四路總指揮鄧錫侯代電一件、告以劉文輝部軍長陰謀進犯、仍未遵照中央明令停戰、慶戰會接電後、當即電劉文輝、一切實止戰、請各省則公論所在、以制裁劉湘者、制裁台端也、茲錄原電文如次、

鄧來電

上略、戰事尚未停止、國內[illegible]

川前途不堪設想

伍朝樞談

非實行統一裁兵減稅無希望

（中央二十六日重慶電）伍朝樞在省垣語人、川省土地肥沃、苛稅苦民、一旦橫決、恐有總崩潰之虞、目前剿匪、僅爲原則、治標之圖、必須實行統一裁兵減稅三大端、以輕民擔負、除前痛苦、乃能根本救治、否則前途將不堪設想云、

范崇實談川戰近訊

（又訊）川省戰雲、自劉文輝部鄧錫侯發動後、形勢又告緊張、蔣委員長業已電令四川善後督辦劉湘、勸告雙方停止軍事行動、俾得專心剿匪、記者昨往訪劉湘駐滬代表范崇實氏、詢及川事、據談如次、

實部對火柴烟草擬設法專賣

（本報念六日南京電）實部對火柴烟草擬設法專賣、已草擬專賣計劃、

致劉電

總會公鑒、頃來微電、仰見大令明照、爲國爲民、由衷欣分、至於感戚、鄧侯前奉中央電令停戰、各返原防、遂即飭前線停止軍事行動、準備回防、詎劉文輝陽奉陰違、一再揚言停戰、以矇蔽中央及省內外各界耳目、仍請劉積極進攻、至今未息、茲部侯以主張公道、遂罪制裁、鄒錫侯叩號、文耶部劃軍無任企禱、

又部錫侯昨電中央黨部、國民政府、軍委會、蔣委員長云、林主席、汪院長、劉文輝自卡九日起、攻我龍橋、攻我戰家橋、每日早夜、俱向我進攻、原以制裁劉文輝部、本[illegible]、止內戰、劉湘以公論所在、[illegible]、任痛憤、千乞切實制止、各回防防、否則公論所在、台端也、[illegible]、

第[illegible]、每船用鋼板掩護、百名、每船用鋼絲聯絡各船、水手則潛水中、用鋼絲聯結、傍成浮橋、二十夜、在青杜樹施放烟幕、於夜數十變、經段守兵發炮、下後七八時始將、部隊退、[illegible]、大戰比較、之強渡、居心險惡、無以倫比、查文輝無端發難、屢次不守停戰、各返原防、央迭次電令、不惜背棄、中央因據優勢、抗不遵令、殺人越貨、圖戰赤匪、藉口反共、因內戰赤匪、乘機蔓延、不惟[illegible]、央憂慮於匪禍、而文輝不恤、惟以破壞中央爲事、助劉匪、擾亂我川、藉此殺人、極讎盟我、而縱匪禍、令川省各軍、防、實以便利匪之擴大、省自任、防、明停暗戰、兵匪剿止、各軍協剿、郵、明以避公論、則赤匪蔓延、不及一省、劉文輝、助鄒錫侯叩馬、文追切電、陳人足、伏乞轉飭嚴令制止、以救川省、印、

各地短訊

鎮江

農民銀行增設倉庫（鎮江通訊）江蘇省農民銀行、去年爲調節農村經濟、活潑農村金融、起見、通令各地農民、倉庫、今年本省各地麥季、多數豐收、價格又見跌落、值此青黃不接之際、該行爲謀救濟農民、乃感痛苦、擴大倉庫業務、起見、通函各行、積極辦理、開辦倉庫業務已於東亭方面、屆時發達、頗著成效、錫區域、省鎮兩分行、所辦倉庫、最爲發達、現無錫方面、已有廠址基六七畝、自行建築新式倉庫、倉庫分一百三十間、已訂約興築、省典一棟、分行借用大經營、而江北如寶應泰縣、亦有分行租借去年原設、擬設倉庫、及與地方籌備、將來以謀統一、其他各行倉庫、亦在積極籌備云、

無錫

路員加薪解決（無錫通訊）京滬滬杭甬兩路、此次二十二年度、各站職員例加年薪、曾經鐵部令該兩路開會、並赴滬請願、對於此事、局長黃伯樵、非常重視、昨特委派總務處長莫衡、車務處長鄭寶照、總段長張然生等來錫、召集各站員開會、由莫處長說明來意、對於加薪、表示接受、並勉有各站員努力事務工作、無過、卽是有功等語、各站員聆言後、認爲滿意、其代表長等卽於當晚返滬覆命、平此加薪運動、遂告一段落云、

南通

企業協會勸請捐輸（南通通訊）前次大生紗廠罷工風潮、[illegible]、明瞭、[illegible]、予[illegible]

湖州

保甲經費設法（湖州通訊）吳興縣保甲聯絡辦公處、總副處長二十三日召集各區保衛團長暨各鄉鎮長開聯席會議、委員徐駿語、此次建設經費、商請撥一二十萬元、以充保甲經費、並向省府請借撥築路畝捐、大致亦可邀准云、

巡輪僱定（又訊）縣保衛委員會、經理委員、議決縣水巡隊、分駐各鄉、巡邏輪船、如次、[illegible]、並已籌備就緒、惟開辦費約需二百元之譜、

綁票犯就獲（又訊）本縣保安團、朱團長、正在訊究、有類似軍人模樣之朱金元、假名團勸告、勾結工人流氓、據報、在唐家、僞、狀、企圖綁架、昨由本團派員、將該犯拘獲、並擬押解縣政府、供情節甚重、深夜到縣研訊、以便嚴懲、

簡訊

▲上海　南洋郵務員加價交部展期至九月一日起實行、華僑方面、仍請取銷成命、僑聯會分函各地華僑、堅持到底、一面派員赴京請願、

▲西安　第十七路軍軍費、前經南京七省治安會議決定每月六十萬、由中央補助二十萬、陝任二十萬、其駐隴東部隊由甘省任十萬元、自六月份起實行、邵力子二十四日函朱紹良、請飭廳照撥、

▲南京　張之江談籌設國術館、粵桂三省國術館、三星期後、仍赴南洋宣傳、

▲南京　滬甯烟酒代表來京請願、二十六日經李關生批交稅務署酌辦、

蘇省各縣猪業代表呼籲

請財廳撤懲謝彬

依部令徵收猪稅

蘇省各縣猪業代表聯合會、前爲財廳徵收猪稅、變更原有包稅制度、委由謝彬商承財廳、設立猪稅總局、妨害商民、呈請省府撤懲、並請一律照舊辦法、致將謝總局撤銷、仍照部章、由各縣財政局徵收、曾經呈奉財政部令以謝彬包徵猪稅、未據呈部核准、所有包商、政府經財政部令、電飭各縣、已經江蘇省建設廳、一批自行交辦在案、以次數、徵收、從由財政局照舊徵收、並令謝彬停止、以符規定、乃該謝彬又[illegible]、遽擬任意、收取稅局、推行、[illegible]、以來、各縣均呈抵抗、未敢承認、謝彬、[illegible]、甚至日縣祝因結、[illegible]、飽私囊、部、[illegible]、任意[illegible]、大行分勻、[illegible]、稅不移、[illegible]、呈稅一次、令報部核准、[illegible]、扦省府、[illegible]、以來、[illegible]、足依照撤銷、察院、依法辦理、長請、[illegible]、充至、

百齡機

大家快快預備：增加戰鬥力
▲外侮之來、有加無已、現在必須增添海陸空軍、增加戰鬥力、
▲人身各種疾病、有如外侮、必須服百齡機、增加體力、抵抗疾病、
人身之體力：有如國家戰鬥力
服百齡機、體力迅速增加、血液濃厚、精神充足
總發行九福公司　上海法租界中西大藥房及各藥房均有出售

感謝泰山道人

夫妻病愈
[illegible]

福爾克星

德國白濁專藥　急慢新老五淋白濁速服
透膜殺菌……徹底除根
主治　特效
柯爾登洋行
A30

中國人請飲國產
烟合啤酒

教育部立案 私立武昌華中大學招生

復旦大學暑期學校招生

大夏大學暑期學校通告

本大學第八屆暑期學校定於七月七日至八日註冊，十日上課，八月二十日放假，凡具相當程度者不分男女均可即日來校報名，印有簡章函索附郵票一分即寄

大夏大學招生

(一)文理教育商法各學院一年級新生及二三年級轉學生 (二)師範專修科第一年級新生 (三)師資訓練班 招收大學畢業生肄業期限一年 (四)理學院附設土木工程系第一年級新生 (五)報名日期 (六)考試日期 七月十四十五兩天

附註 (一)本大學各年級男女生均得投考 (二)本校印有大夏一覽函索附郵一分即寄 (三)校址中山路梵王渡

大夏大學附設 大夏中學招生

科別 報名日期 考試日期 地點

復旦實驗中學招男女生

(一)班級 高中普通科(文組理組)商科 初中一年級 (二)報名 七月六日起每日九時至四時 (四)校址 戈登路西首十一路公共汽車直達 又函索簡章附郵一分

國立中央大學招生

年級名額 文理法教育農工醫各學院一年級新生及文理教育三學院二年級轉學生總額三百五十名

投考資格 一年級新生須在高中或同等程度之學校畢業二年以上（均須領有原校正式證書）

報名地點 南京本校及北平北京大學武昌武漢大學廣州中山大學各招考處（向京外招考處報名者即在原報名處應試）

報名日期

試驗日期

考試科目

立達學園招考男女生

滬江大學暑期學校通告

大學部　商學院

光華大學暨附中招男女生

大學部　中學部

附告：秋季新生報名即日起入學考試日期大學第一次七月二十八九日第二次八月念五六日中學部八月一日二日城中區商學院

蘇州私立東吳大學文理學院蘇州附中招生

國立武漢大學招生

學系及年級	報名日期及地點	考試日期及地點	通訊須知
文法理工學院各學系一年級新生及二三年級轉學生	自七月十五日起至十八日止分別在武昌珞珈山本校南京中央大學上海交通大學報名	自七月二十日起在各報名地點舉行考試	凡詢問投考事件或索取簡章可逕函武昌珞珈山國立武漢大學註冊部並附郵票一分欲索大學一覽者寄郵票五分

江蘇省立女子蠶業學校招生

名額（初級部）　資格　報名期　考期　地點（京滬線滸墅關本校）　附計

大同大學暨附屬中學招生

(一)大學部 文理商各科 (二)中學部 (三)專修科 (四)暑期學校

暑期學校　校長曹惠羣

國立同濟大學重訂招生辦法緊要啟事

本校本屆招生辦法業經改訂如後

招生類別	投考資格	考試科目
醫，工，理，三學院一年級	高級中學畢業或大學預科畢業具有德文相當程度者	國文 德文 物理 化學
德文補習科（兩年畢業後升入大學）	高中畢業或大學預科畢業之不諳德文者高中師範科或舊制師範畢業有畢業後服務證明書者	國文 英文 數學 物理 化學
高中預備班（肄業一年後升入高中）	初中畢業之不諳德文者	國文 英文 數學 中國史地 理化大意
高中一二年級插班生	初中畢業或高中肄業有德文相當程度者	國文 德文 英文 物理 中國史
高級職業學校機械組一年級	初中畢業	國文 數學 英文 中國史地 理化大意

附計

教育部備案 上海市立 麥倫中學招生

教育部備案 市教育局立案 私立上海幼稚師範學校招生

南洋中學附屬第一小學（原名南洋中學補習科）招生

考選委員會開始審查應考資格公告

商務印書館 依照新課程標準 最新編輯

復興初級中學教科書

▼植物學　童致棱編　胡先驌校

本書編制，依照教育部頒佈的初級中學課程標準植物學教材大綱。全書分十二章；前八章敍述高等植物的形態、生理、生態等，使學者對於植物的生活原理和繁殖方法有充分的了解；後四章敍述植物界的大概情形，使學者對整個的植物界有相當的認識。每章之末附有簡單的實驗，以補講授的不足，並引起學者自動研究的興趣。此外又注意野外觀察，以養成學者實地考察的習慣。於每一實驗中又附有問題，以便複習。各項專名，除隨時附註英文外，並於編末另附漢英對照表。

▼動物學　周建人編　秉志校

本書根據教育部頒佈初級中學課程標準動物學教材大綱編輯而成。取材以本國常見及與人生最有關係之動物為主，對於動物之適應及與人類利害關係等，均有詳細說明。對於每類代表動物，詳細說明其形態、生理等項，其他同類之動物僅擇重要點加以說明，並隨時取其性質相同或相似各點加以比較，俾易了解。每章或一節之末，附練習題目，書末附漢英名詞對照表。插圖力求明瞭正確，配置亦求實簡適宜。

▼化學　柳大綱 章鏡權編　鄭貞文校

本書依照教育部頒佈新課程標準而編輯。教材均經慎重選擇，期能切合國內情形，學校設備，教學時間與學生智力。凡化學上基本原理、重要術語以及與日常生活有關係的事物，都在可能範圍內儘量收羅。對於國產和國防特別注意。所採教學方法，以實驗和發現為主，但鑒於一般學校的設備情形，未編實驗節目，並避免用繁複器械的教材。所用度量衡，全依國府新頒定的標準制，名詞都依教育部新頒的化學命名原則。書末另附漢英對照表，以便檢閱。插圖不僅美觀有味，且多國貨工廠照片，俾可明瞭我國化學工業的實況。

▼物理學　周頌久編

本書依照教育部頒佈初級中學物理課程標準編輯而成。所取教材均為兒童習見習知之常識，尤以與日常生活有關者為其中心，並將物理學中各種基本定律，淺近概念分別融合於其中。全書二十六章，每章結束處均附有問題數則，其中多為好學兒童所懷之疑問，應用本書教材，即可迎刃而解，於啟發兒童智慧，功效極大。問題中不涉及計算，正文中亦只注重解釋，以免初學者厭而生畏。實驗項目包含在教材之中，不另列舉。

各書現已陸續出版
秋季開學前出齊

書名	冊數	編輯人	校訂人
公民	三	孫伯謇	
衛生學	三	程瀚章	
國文	六	傅東華	
算術	二	駱師曾	段育華
代數	二	虞明禮	段育華
幾何	二	余介石	段育華
三角	一	周元谷	段育華
植物學	二	童致棱	胡先驌
動物學	二	周建人	秉志
化學	二	柳大綱 章鏡權	鄭貞文
物理學	二	周頌久	
本國史	四	傅緯平	
外國史	二	何炳松	
本國地理	四	傅角今	傅緯平
外國地理	二	余俊生	蘇繼廎
家事	三	陳意	
圖畫	六	王濟遠	
音樂	六	黃自	

民族復興的先聲
本館復興的貢獻

350

日本外財商三部 籌謀經濟外交策略
以開拓新市場誘訂互惠協定等等 應付經濟會議失敗後之經濟戰局

(日聯社二十六日東京電)日本外務、大藏、商工等省、因世界經濟會議前途希望、依然薄弱、會議一旦失敗、必將招致國際通商競爭之激烈化、現已考慮會議閉幕後之經濟政策、決定今後注其全力於經濟外交、關於如次各點、在進行研究中、

㈠新市場之開拓 在滿洲僞國、非洲東部及南部、近東諸國、南美各國及太平洋諸島、推廣日貨銷路、又增派商務官、務擇保護輸出法律之機能、并設計新市場之合理的開拓、

㈡採用互惠主義 爲開拓新市場或維持舊市場、於必要時、與對方國家、訂立互惠協定、規定關稅政策、或分擔進口制度、但以日本年來所主張之發揮最惠國條文之機能爲原則、

㈢實行輸出統制 廢除日本輸出商人間無統制的競爭、及傾銷政策之弊害、現行之輸出組合法、改爲强制參加制度、嚴重實行統制、尤其對於海外市場之傾售、實行有効之防止辦法、

㈣對英印政策 與英貨勉强競爭之舉、務須避免、日印通商問題、亦須發見合理的妥協點、以期圓滿解決、又極力防止日印問題之波及於坎拿大、南非洲、及澳洲等之通商關係、日本與此等英屬自治政府之關係、以互惠手段調濟之、

高唱東洋經濟會議 大衆黨欲另樹一幟

(華聯社二十六日東京電)日本社會大衆黨開經濟委員會、經數次審議結果、決添左列各種非常時經濟政策、號召全國、內容如次、

㈠設國民經濟會議、付與諮問及議決大權、爲非常時經濟之參謀本部、此主張與國民同盟相差不遠、

㈡提倡東洋經濟會議、使蘇俄、滿洲僞國、中國、非律濱等南洋各國及印度等、與日本結成同一經濟單位、

㈢提倡以下層階級爲本位之通貨膨脹政策、

㈣增稅十四萬萬元、解決財政上之不敷、

A繼承稅增十倍、年收三萬萬元、

B財產稅增三倍、年收九萬萬元、

C設增價稅(如證券及土地因環境而起價之財產)年收二萬萬元、

預料兩會均將失敗 軍部決心擴張軍備

(華聯社念六東京電)日軍部以爲世界經濟會議及軍縮會議終歸失敗、軍部已下決心、擴張軍備、決於下屆大戰、制勝各國、陸海軍之預算、比之上年增加甚巨、據軍部所傳、總額將逾十二萬萬元、故關於明年度各省所提出之預算總額、近三十萬萬元、財政部雖任何削減、亦不能減至二十三萬萬元以下云、

印日間西姆拉會議 政府代表又定一人

(日聯社二十六日東京電)商工省決定以吉尾貿易局長爲代表、與澤田公司同赴印度、交涉日印通商問題、中島商相、本日邀請紡績聯合會委員三人、商議民間代表之人選、聞民間擬派代表四五人、

(電通社二十六日東京電)紡織聯合會之阿部房次郎與宮島清次郎諸氏、今日上午與中島商相會見、中島商相又於日印通商問題、謂政府擬派代表前往西姆拉、開始日印直接交涉、民間亦須與印度之當業者會商、望亦派遣適當之代表云云、紡織聯合會亦深諒此旨、將由紡織及輸出棉紗布同業會、各派遣代表二三名、是項代表資格、是否爲政府代表之顧問、或爲紡聯合之代表、須待阿部理事長返大阪後決定、但約作爲政府代表之顧問也、

水底空中兩大威脅 潛艇下水電台力大

(日聯社二十六日東京電)吳海軍工廠於昭和六年六月起工之海軍A字第六十八號一等潛水艦、現已竣工、二十六日由大角海相中村司令官等海軍要人臨場、舉行下水禮、據吳鎭守府當局發表、該潛水艦排水量一千四百噸、長一百米、闊八米二、速度二十節、備有十吋口徑砲一、水雷發射管六、機關槍一、乘員共六十一人、此係日海軍之新威力云、

(電通社二十六日東京電)東京中央電台、因日本內地十基維電力之播音、難與世界抗衡、故擬建强力之播音台、現正與遞信省協力計劃中、將記入昭和九年度預算、而完成期約需二年、若完竣後、將成爲使用百基羅乃至五十基羅電力、而爲亞洲無線電播音之支配者、至其建設地、似將擇東京云、

憲法論壇
憲政時期的中央司法制度
阮毅成

我國現行司法制度、多就既存的事實演變而來、故雖施行有日、而其中可以商榷改革之處、仍所在多有、我曾屢次爲文、加以論述、但所論的、多偏於各級法院及省以下司法機關、而對於中央司法制度、尚少發表、現特就研究憲法草案初稿之便、略貢獻於憲政時期中央司法制度的意見、

憲法起草之時、關於司法制度方面、有最大的兩個問題、急待解決、其一是司法行政部的隸屬問題、又一是行政法院的獨立設置問題、關於第一個問題、起草委員會曾決議隸屬司法院、關於第二個問題、時賢不乏專文討論、現在吳經熊氏的憲法草案初稿、明定司法院設專部管理司法行政、而行政訴訟、則改由國事法院管轄、抽見以爲不然、茲分別說明如次、

㈠司法行政部之隸屬問題 年來行政司法兩院、爭執司法行政部之隸屬關係、各方發表之議論、枚不勝舉、主張司法行政部之應隸屬司法院者、理由不外兩種、一是建國大綱第二十條規定行政院所設各部獨無司法部、二是「使司法行政與司法審判兩種機關、隸屬於同一最高長官之下、則二者關係更爲密切、關於監督權之行使、及一切改革計劃之實施、較三權憲法下之國家、以司法行政事宜、歸屬於行政部之範疇者、實際上更爲便利、乃一種進步之現象」、

這兩種理由、第一項以遺教爲基礎、似乎不可拔、然此次憲草、雖定國體爲三民主義共和國、而其中與遺教不合之處、亦仍甚多、舉其極簡單一端而言、建國大綱第十九條、明明謂五權之序列爲行政、立法、司法、考試、監察——行政院在立法院之前、而憲草初稿則列行政院於立法院之後、建國大綱第二十二條、謂憲法草案、常本於建國大綱、及訓政憲政兩時期的成績、足見并非須完全刻畫於建國大綱之文字、故草案乃可有與遺教文字不合之處、即依文字而論、建國大綱第二十條既列有八部之名、何以憲草第九十六條、又謂行政院設各部會、故採概括規定乎、建國大綱雖未將司法部列於行政院八部之內、固無論其七有一暫字、係臨時性質、且亦并未註明司法部不應隸屬於行政院、我以爲司法行政部之隸屬問題的中心、不在建國大綱的文字方面、而在五權憲法的司法權、其含義究係如何、若謂五權憲法係由三權進步而來、於立法中抽出考試、行政中抽出監察、使其獨立、則五權憲法之司法權、固與三權憲法之司法權、并無範圍大小之分、而三權憲法之司法權或司法獨立、乃專指司法審判獨立、而并非使司法行政脫離內閣、若欲實此說、亦有遺教可引、五權憲法演講中、有一段說、「我剛才講過了五權憲法的立法人員、就是國會議員、行政首領就是大總統、司法人員就是裁判官、其餘行使彈劾權的有監察官、行使考試權的有考試官」、遺教固明明說司法權的司法人員就是裁判官、并沒有說兼有司法行政官在內也、

除去遺教、便應當視訓政時期的成績、在訓政時期中、司法行政屬於司法院、及屬於行政院、均已加試驗、成績如何、昭昭在人耳目、無待再述、我們至少可以斷言、司法行政部隸屬於行政院、也可以具有如謝氏所論的各種便利、

但司法行政部隸屬於行政院、並非絕對沒有短處、而這種短處、卻爲他人所未道、便是依據憲草初稿第七十八條、總統就行政院所轄之事項、與行政院院長對國民大會連帶負責、又第七十三及第七十四條、總統與副總統均不能視事或出缺時、由行政院長暫代、連帶負責、爲憲草之新創、以其既非總統制、又非內閣制、將來必不能成爲事實、而依我國一般主張、則行政院之責任內閣制、果爲日後中央政制之中心、則司法行政部長如係隸屬於行政院、司法行政部長須與行政院院長各部長同負內閣責任、同受一政潮推移、這一種推移、也不是可避免與不必須顧慮的、惟再進一步說、以司法獨立、只須有如憲草第一〇八條所謂「法官依據法律獨立審判、不受非法干涉」、便已達其目的、至掌司法行政的主管長官的更動、并無關係、

㈡行政法院之獨立設置問題 關於行政法院之需獨立設置與否、紛紜辯論者甚多、其內容不外各持英美大陸二制以自鳴、我國改元以來、前後約有九種憲法、憲草、其中第一第二第四第五第八各種、均規定行政法院獨立設置、而第六種第九十七條、第七種第九十六條、均規定行政訴訟即由普通法院辦理、王寵惠氏所擬草案第七十九條、只言法院受理訴訟事件、及非訟事件、但關於特別訴訟、不在此例、其所謂特別訴訟、究係僅指軍法審判、抑并指行政審判、意義不明、訓政時期約法、於此無規定、但事實上、行政法院不日即將成立、考其立法之理由、行政院及立法院之議會通過、均以極大多數之贊成、不採取獨立設置、時主張者之理由、偏於國情、而與只知抄外國教科書者不同、據其所發表者、約有六端、

㈠以行政法院創自法國、法國行政專制、達於極點、故人民所受之痛苦、在行政而不在司法、我國人民所受之痛苦、在司法而不在行政、與法國相反、

㈡德國設立行政法院、乃民黨失敗、貴族獲勝之結果、我國既非聯邦、又無貴族、自無設立之必要、

㈢民國三年以來、平政院審理案件不及一十件、而自行主動者不過二三件、餘均由上級長官之授意、其無力可知、

㈣中國習慣、人民皆畏官吏、惟將行政訴訟歸入法院、庶一般人民、皆知官吏損害人民權利之處、亦得與普通訴訟相同、

㈤平政院、管轄行政訴訟、脫離普通審判、不免有袒護行政官吏之嫌、

㈥如設獨立之行政法院、即尚須附帶發生一種駢枝機關之權限爭議裁判所、徒多糾葛、

一切主張、最足以動人的、只有一句、最是普通法院應當獨立的理由、行政訴訟、由普通法院審理、不官相當、不能勝任、雖快、之缺乏行政事務經驗、偷裁判不足爲行政法院獨立的根據、只足爲須另選人才的理由、然最高審判機關、另設一門、故我以爲只須在最高法院、除民、刑庭外、另設一行政庭、即可、無須另設一衙門、況所謂行政訴訟、係人民對於官廳處分、提起訴願、再訴願而不服時、方能提起、訴願案件、係以因官廳處分不當而發生者爲限、其事務遠不若通常訴訟之繁多、其權力亦不若撤銷或變更原官廳之不法處分而止、何嘗平易成立衙門、枉費公帑、(未完)

天花板上蒼蠅倒立
戔戔之身翻轉程序若何 英國飛行家爭持好題材

(路透社倫敦訊)倫敦航空軍與民事飛機機師、近研究一有趣之問題、其事雖微、而竟各持一說、莫能解決、其問題維何、即蠅止於天花板之前、如何翻轉其身乎、一謂蠅作半翻旋飛、終乃倒止於天花板、一謂蠅作半翻迴遠式、但變方均不能證實其所主之說、因蠅之止落、速率甚高、非人之目力所能辨也、

物物皆有稅
療病之血將若何 征権吏窘不能答

(路透社紐約訊)美國於本年五月一日起實行征收售物新稅、物無巨細、靡能獲免、紐約某醫院代表、會詢諸當地稅務局副局長曰、出售以灌注病人之血、是否有稅品乎、如須征稅、當列入不動產類乎、抑動產類乎、該副局長窘不能答、

傀儡盡登場
國際傀儡戲會議 集天下傀儡大成

(哈瓦斯社二十五日南斯拉夫京城電)魯白里亞那地方、不久將舉行國際傀儡戲會議、屆時將由維塞里博士演講「傀儡戲之今昔觀」、各國傀儡戲台經理、將作多次表演、喜觀此項戲劇者、不論國籍、不拘年齡、皆將被邀參觀、會議主持人士、因不欲與其他國際性質較爲重要之會議相競爭、乃定八月四五兩日、爲開會之期、

醫言未可憑
七十年前命該絕 帶病延年享大壽

(哈瓦斯社念五日羅馬電)意大利瑪沙九谷利村有一老婦畢愛麗、幼年即患不治之症、纏綿床褥者、已六十九年矣、一八六二年、有某醫士診視其疾、斷爲旦夕即將斃命、不料該婦今日方死、壽八十歲、而斷其旦夕必死之醫士、則逝世已歷多年云、

蘇門答臘發生地震

(路透社二十六日巴達維亞電)今日蘇門搭拉南資克蘭地方發生地震、死者至少在六十七名以上、

(哈瓦斯社二十五日爪哇京城電)今晨五時二十分、蘇門答臘島南彭古崙地方、發生强烈地震、死者六十七人、蘇巴雅地方、亦感受震動、居民紛紛離家逃避、據此間地震儀紀錄、自晨間五時二十分起、至七時二十分、連震二小時、毫未間斷、一次地震、幾與第一次同樣劇烈云、

(國民新聞社念六日巴達維亞電)今日蘇門答臘島有廣大區域遭猛烈地震、人死者七十人以上、傷者數百人、震源地在砵古崙之南、該埠在島之東南端、距蘇門答臘爪哇兩島間之巽達海峽不遠、以故此間亦復波及、惟震勢已衰、未有真正損害之震動、猛烈地方、幸大半爲森林地、否則死傷將更多、與此間相距二百里之科泰阿崗鎮、死九人、亦爲災情較重之一區、房屋坍塌不少、傷四十八人、至巴林湧、摩亞柴、杜瓦等埠、因交通阻斷、災情尚未甚悉、恐將來電報電話恢復後、死傷之數、恐不止此云、

西美加州 異地同震

(國民新聞社二十五日加里福尼亞州薩克拉門多電)薩克拉門多山谷與雪拉尼伐達山脈一大部份、今日發生强烈地震、此間窗戶玻璃多震碎、即地震儀之紀錄針、亦爲之震斷、惟損害尚不重、震區各地、亦尚無死傷之報、地震共數次、此間最猛烈一次、在午後十二時十五分、雷伏特地方最猛烈、地震則在十二時四十七分云、

德京兒童旅社 專供兒童居住

(國民新聞社二十五日柏林電)此間新設兒童旅社一所、於今日開幕、專供獨遊京城之兒童居住、內有容四歲至十五歲兒童二十人之房間、凡兒童過京者、概由旅社職員迎送、

男子工資 妻得享用大部

(國民新聞社二十五日華盛頓電)美政府認男子之工資、妻子應享用一大部份、自七月一日起、政府所募二十萬水利工人之工資、將以六份之五、直接郵寄其妻子或家屬、計每月三十元工資內、僅以五元給本人零用、蓋其食宿與運輸之費等、概由政府供給故也、

不容日人攝影 德國飛機廠

(哈瓦斯社二十六日柏林電)昨日德梭地方有一日本人濱氏被捕、濱氏偕同日本人、來此參觀容克飛機廠、因不遵禁令、擅自攝影、致遭逮捕、當即送交警廳、三小時後、經駐德日本大使之交涉、即行釋放、惟護照即照相機、則與扣留、柏林日本人士、認此事無關重要、謂僅出於警察之誤會、蓋濱氏之攝影、由予其個人之好奇心、欲留作旅行之紀念已耳、

廢王舐犢之愛 父子言歸於好

(國民新聞社二十五日巴黎電)西班牙廢王亞爾方朔及與儲君阿斯篤利亞親王、現已言歸於好、蓋親王前以與古巴富家女結婚、爲廢王所不滿、以女爲非貴族女子也、今經人從中調解、廢王已追認其子之婚姻矣、

近年市間新牌香烟雖多、惟吸烟諸君仍認定老牌爲優、是以老牌品海香烟益爲各界所讚許、老牌品海馳名中華已三十餘年、洵屬人人歡迎之妙品也

老牌品海香烟

江浙日報出版啓事

本報籌備三閱月現已就緒準於六月二十八日出版日刊兩大張所抱主旨不墮落不暮氣向前進向上進務從時代的途徑上做去不稍苟且內容豐富於江浙各縣市間要城市如南京上海鎮江杭州等處特約記者逐日報告重要消息尤爲詳盡(副刊)現在尚擬增聘通訊員每縣兩人如願擔任者請函約酬報從豐副刊題名「新太湖」內闢「吳越春秋」一欄以饗邦人君子幸更有以教之此啓

附筆定報價目 半年三元六角 全年七元二角(寄費在內) 出版日起送閱三天 廣告刊例 第一天起至第七天止每天每行六角 第八天起至第十五天每天每行五角 第十六天起每天每行四角 長期面議

社長謝信侯 社址嘉興鷹橋街 電話三〇四長途直達 駐滬辦事處上海四馬路九九號(望平街口)電話九〇六八二

兒童書局股份有限公司召集臨時股東大會通告

本公司現經董事會議決修改章程及續繳股款日期定於本年七月十二日下午二時假座上海四馬路中央西菜社開臨時股東大會提出討論除分函各股東外特再登報通告務希各股東準時到會共同討論爲荷 兒童書局股份有限公司謹啓

恒利銀行大樓寫字間出租

本銀行在天津路河南路轉角新建六層大樓現已工竣內有寫字間數十間除已租定外尚餘數間欲租者請至甯波路八十六號本銀行信託部接洽無任歡迎 電話一七一六〇

四明銀行

一·業務 辦理存款放款匯兌等業務 各項資產物件經營房地產業建築住宅店面出租保管箱保管
二·儲蓄 另設儲蓄部辦理各項儲蓄存款
三·發行鈔票 經政府特許發行鈔票專設準備庫辦理兌換及準備金事宜

上海總行 北京路二四〇號 電話一五五五三 一五五〇四
上海南市分行 民國路臺灣路轉角 電話八一五〇七 八一五〇八
南京分行 楊公井 南京下關辦事處 下關
甯波分行 江北岸
漢口分行 特三區鄱陽街
其他國內重要各埠均有特約代理處

陸鼎揆 盛森璇 律師代表大華橡皮廠駁覆湯涵霖律師代表嘁匯洋行反對本廠標賣啓事

准大華橡皮廠經理石芝珊君來稱敝廠近因營業不振由全體股東議決將廠標賣當經登報招標在案乃日昨忽見湯涵霖律師代表嘁匯洋行登報反對本廠標賣啓事略稱大華廠結欠嘁匯洋行定貨未出之貨欵未付爲此通告各投標人勿受其愚等語閱悉之下無任駭異查本廠向嘁匯洋行定貨事在二十年十月念七日約期一個月到貨而該洋行屆期並未將貨運到該洋行已失信在前本廠自屬不再負任何履行契約之責任何得再指本廠定貨不出又何來該欠該洋行之貨欵而本廠生財機器既並未抵押與該洋行依何根據可以干涉本廠內部之事應請代表登報駁覆並警告嘁匯洋行如因此而致本廠發生任何損失均惟有責令該洋行負完全責任等語准此相應代表登報駁覆並希各投標人照常投標爲荷 事務所北京路二八〇號四樓 電話一六六一〇

吳建邦律師受任章鐵民衣萍君常年法律顧問

事務所 北京路三〇四號 電話一〇九九三號

趙祖慰律師 陸鼎銘會計師 受任葆泰生記清算公告

茲據葆泰生記委託清算等情來所、限期十四天內至本事務所登記、逾期不理、凡人欠欠人各戶、於十四天內…、欠人者依法訴追、特此公告 事務所白克路永年里十二號 電話三〇三二〇號

蔣保釐律師代表何介春君聲明產權事啓

茲據何介春君委稱東門外城河邊馬路… 連同全部裝修… 於去年絕賣於鄙人… 戶完稅乃近悉該屋… 生馬君居住關係致被其債主於本月念一日將長短窗戶擅行携去鄙人產權有關自難緘默應請代表登報聲明限該債權人於三日內迅予歸還否則即行依法訴究等情前來據此合亟代表聲明如上此啓

一步一跛之經濟會議 開始第三星期工作
摩萊尚未到無復新發展 惟有小組會作例行工作

▲主幹委員會 徒存一股希望▼

（哈瓦斯社二十六日倫敦電）經濟會議主幹委員會於今晨十點三十分開會、確定大會於第三星期開始討論之狀況、希望經濟委員會之各小組委員會能於今日成立起草委員會、俾預備決議草案、此外英相麥唐納主席、並盼大會工作於七月杪結束、

▲日本不耐煩 將作單獨行動▼

（路透社二十六日倫敦電）日本代表團對於世界經濟大會進行之迂緩、漸覺不耐、今日探悉、日本代表團擬採一種單獨行動、將向英美法意德等諸國、分頭接洽、以期開始兩方面的談判、目的在最惠國條文之無限制的適用、但聞日代表團在數日內、暫無舉動、蓋希望今已在途之美總統羅斯福顧問摩萊博士、或能攜來新訓令、予大會以新衝動也、但英國官場對大會之進行、則表示樂觀、以為大會現所達之階段、較諸預料已早一星期

▲殷望摩萊來 反致會務迂緩▼

今日美代表團聲稱、摩萊到倫敦後、美代表團之立場、未必更變云、又一美代表語路透訪員、大會因預料摩萊來英、袋中挾有救時良策、反有會務進行徐緩之危險、此種希望須不出合理範圍、否則大會將失望矣云、

貨幣白銀組
印度保證存銀不溢出 中國亟望銀價之安定

（國民新聞社二十六日倫敦電）貨幣委員會之白銀小組委員會、已得印度合作、調節銀市之諾言、今晨開會時、印度代表休士德、保證印政府勿以庫存白銀四萬萬盎斯、傾銷於市場、按此項存銀、常為國際市場之威脅、使銀價為之大跌、今既得印代表之保證、對於安定銀價已有一大進步、

中國代表團顧問貝淞蓀繼起演說、在評論早日恢復金本位議案之際、力勸小組委員會採取儘早安定銀價步驟、聲稱中國所急需者、在於銀價之安定、不問其對黃金比價之高低、銀價漲落不定、已使中國在國際上幾乎無從貿易、嗣玻璃維亞與祕魯代表、相繼作簡短演說、贊助中國早日安定銀價之主張、迨休會後、主席畢德門語記者、渠覺印度允諾合作後、已袪除安定銀價上最大之障礙、目下小組委員會內八國代表、顯然皆準備通力合作云、

貨幣第一組
張伯倫演說恢復借貸

（路透社二十六日倫敦電）今晨銀問題之討論、僅對於成立諒解、節制礦銀輸入銀市之可能性、互換意見、而政府存銀流入市場之限制、亦曾言及、

（路透社二十六日倫敦電）世界經濟大會之銀委員會、今晨開會、歷時頗短、似無進步、但幕後現正進行討論、衆信他日協定成立、其大旨將以美代表畢特門之銀議案為依歸、

（路透社二十六日倫敦電）英財相張伯倫今日向貨幣委員會第一小組會、演說恢復國際尋常借貸事、並謂世界一般物價之漲高、將有重大影響及於時局、而使較倭之國受益云云、

貿易小組會
限制進口及禁止輸入 推舉十國起草委員會

（哈瓦斯社二十六日倫敦電）經濟委員會之貿易政策小組委員會、重行討論限制進口數額、及禁止輸入之二問題、由德國代表克羅格曼主席、德國代表博斯作長篇演說、對於瑙威代表所提議、主張以一九二七年公約為基礎之一節、力加反對、關於農業方面、則宜言謂德為情勢所迫、不得不謀農民階級之保護、又謂首先應解決者、厥為最惠國條款之問題、對於最惠國條款、彼承認在某種情形下、有違背最惠國條款之必要、並及貿易及通貨之限制時、謂彼不信德國可廢除此種限制、又謂須待解決之先決問題、非僅貨幣平衡而已、尚有債務問題、足以阻礙經濟之復興、亦必須先予以解決、結語則提議依照英國之提議、設立起草委員會、以謀訂立兩國間條約之便利云、匈牙利代表尼克爾、提議對於限制進口數額、農業品應與工業品同樣待遇、阿根廷代表虎育則謂、恢復貿易之最大自由、則整頓經濟之切要條件、波蘭代表沙戈洛夫斯基、以保加利亞、愛斯多尼、匈牙利、拉特尼、波蘭、羅馬尼亞、捷克、巨哥斯拉夫、八國代表團之名義發言、謂廢除進口限制公約、如不包含農業品及農業副產品、則上述八國、當提出明白保留、意國代表幾安加列里、對於英國所主張、將限制進口數額分作兩類之辦法、亦提出保留、最後乃由主席提議設立廢除進口限制公約起草委員會、以英國、瑞士、美國、瑙威、法國、波蘭、比利時、意大利、德國、匈牙利等代表為委員、該起草委員會、將於下午四時開會、

西門與李維諾夫 英俄開始外交談判
撤除貿易禁令以交換英犯之釋放 蘇俄外交活動及於小協約與荷蘭

（國民新聞社二十六日倫敦電）解決英俄貿易戰問題、今晨已有若干進步、英外相西門與蘇俄外交委員李維諾夫、會談半小時後、海外貿易局長柯維爾、即發公報、聲稱西門與李維諾夫在外部交換意見、互相說明本國政府對於現有英俄通商談判障礙之地位、並表示日內將再行會晤、按今日柯維爾之參與談話、足見重行商訂商約之條件、亦與開釋英工程師撤消俄貨禁令問題、一同談及、今晨俄外交委員李維諾夫在赴英外交部前、曾語記者云、解決英俄衝突之可能性、繫於英外相之提議、莫斯科政府堅持英國必需撤消禁令、為調解爭執之第一步、

（路透社二十六日倫敦電）倫敦俄方對於英俄外交當局西門與李維諾夫之談話、不以樂觀視之、據稱現狀未有變更、

（國民新聞社念六日倫敦電）今晨蘇俄外交委員李維諾夫與英外相西門相晤時、聞李氏曾建議英國取締俄貨禁令、於七月二十六日滿期後、不再展續、李氏便可向蘇俄中央執行委員會、提議釋放兩英工程師、但西門尚未接受、又聞李維諾夫不日將有驚人之舉、與小協約國締結不侵犯條約、更聞荷蘭會陰示、倘在蘇俄貿易上、能使目下荷國之入超變為出超、則荷政府可以承認蘇俄、但李維諾夫堅持外交承認、須在商討任何商務辦法之前、

漢德森赴日內瓦 過法訪彭古
軍縮會將延會至九月

（國民新聞社二十六日巴黎電）軍縮會議主席漢德森、昨夜抵此、今日上午訪法外長彭古、討論繼續進行軍縮會議計劃、聞今日午後即須赴日內瓦、

（路透社二十六日巴黎電）法外長彭古、今日與軍縮會主席漢德森晤談、幾已議定將軍縮會開會期延至九月、漢德森現往日內瓦、渠贊成延期甚可與各國代表團從容談判、以期英國計劃初讀時會中所發生之參差意見、不致十二讀會中投票時再行發生

（哈瓦斯社二十六日倫敦電）英國軍縮代表外交次官艾登、將於下午三時、乘飛機赴日內瓦、俾出席軍縮會議之主席團會議、

德國會制度勢將取消
希特勒談國會時代已過去 此後原則將以個人為領袖

（國民新聞社念六日柏林電）今日德總理希特勒語美聯社總理皮克爾云、國會時代已過去、狄克推多或個人領袖成為當今與此後之原則、蓋國會不能表示人民意志、其行使職權幾乎獨為「大利益者」之代表、須知國會果何物乎、僅為根據多數統治原則之集團、不負實在責任、個人領袖則不然、基於獨負最後責任之原則而造成、並謂德國必須用其自己方法解決自己問題、請勿先加判斷、嗣詢以渠對奧國杜爾夫士內閣能否維持至年底、希氏答稱、渠非以德總理而以個人地位發表意見、敢謂一人不能常抗國際主義與民族主義之兩種敵人、苟作此種企圖、渠認自始即伏失敗根苗云云、

（路透念六日柏林電）昨日巴伐利亞閣員愛塞發言後、巴伐利亞民黨及社會黨諸領袖今日皆遭逮捕、內有教長萊脫博士夜間由床上被曳起拘去、

（國民新聞社念六日柏林電）德國巴威利亞邦內長華格納今日聲稱、政黨時代已永久過去、目下不僅社會民主黨、凡有組織新政治集團者、苟有企圖拘辦不貸、即巴威國民黨領袖亦已送入囹圄、此外史得騎地方復有當地鋼盔黨領袖赫孟伯爵、因被控濫用國社黨與挺進隊徽章而被逮、韋馬地方亦有著名鋼盔黨領袖被捕、即林特胡格上校與伏亞格少校亦在內、

回復經濟繁榮 白宮見解今昔不同
先務之亟在謀國內市場之發展 撤除國際貿易之障礙非為要圖

（國民新聞社二十五日華盛頓電）今日自可靠方面探悉、美總統雖信恢復國外貿易、有助於美國實業、但其復興經濟希望、幾全寄於發展國內市場、國務卿赫爾、雖任經濟會議申請撤消貿易障壁、而羅斯福總統則已決定各國國內經濟之回榮、實為復興世界貿易之最直接途徑、以故摩萊之赴英、準備勸各國採用類似美國所施之方案、俟大多數國家國內經濟回榮後、則各國將能站於健全基礎上、擴張其國際貿易、否則國際貿易縱能呈一時之興盛、亦未必能有鞏固之基礎、至美總統變更態度之原因、由於最近美國市場內貿易數量、已增於一月以前、且觀於預約定單之多、足見貿易之回榮、至少將可繼續數月、因此美總統咸覺前此美代表團所視為主要目的之撤消貿易障壁、在復興國內經濟之總計劃中、不過等於一枝一節而已、且自華盛頓提議減低關稅與撤消其他障壁以來、南美及歐洲數國、已紛欲乘機在美推銷、締結互惠條約、有妨美國之復興計劃云、

▲通貨之再度膨脹 美國金融界所憂懼▼

（國民新聞社二十五日華盛頓電）自今日發表美政府信經濟會議失敗、不致大妨礙美國經濟回榮計劃後、今夜各大城已多發生再度膨脹通貨之慮、金融界意見、此時美政府既傾全力於提高物價、倘世界經濟會議未能同意於安定銀價、則美政府或將企圖用白銀為膨脹通貨之具、目下白銀派與黃金派、皆亟盼明日將在倫敦貨幣委員會提出之白銀草案、而一般白銀派、多欲料設倫敦與會各代表、拒絕安定銀價於較高水平線之提議、則美總統定將自行設法提高銀價、或於硬貨準備金內、搭用白銀、或廣鑄銀幣、以期達到提高國內所產各貨價格水平線之目的、惟紐約銀行家態度、則多反對通貨之再行膨脹、據稱、即新銀一項、已夠令若輩憂慮、豈可再加以膨脹通貨新運動、蓋格拉士史蒂爾之銀行法、不久即將實、因其中有保障一萬元以下存款之條文、頗不利於銀行家、故紐約銀行界、大多數對於新銀行法、頗覺惴惴、以為無論何國、尚未嘗有將此保障作通國試驗者、且經美國八州試驗結果、曾發生重大損失、再該法將節制各銀行之鉅大權力、給予聯邦儲備銀行、是否能推行盡利、亦覺懷疑、惟銀行界雖不贊成膨脹通貨、逆料美總統定將繼續推行膨脹政策云、

▲輿論界竟莫測高深 白宮持游移態度

（哈瓦斯社二十五日紐約電）美國政府最近對於倫敦會議討論之各種問題、所持態度、游移不定、即美國內部、亦頗為驚異、且覺憂慮、例如穩定美元之說、一經傳播、而美國政府立即加以否認、國務卿赫爾、近在倫敦之宣言、將低減關係問題、置諸美元穩定問題之上、國務副卿摩萊、突然東渡、且其任務甚為神秘、凡此種種、均為輿論所注意者、紐約泰晤士報言及前述種種事實、謂「經濟會議中、正在祕密活動、事實真相、外間不得而知、但其詳情、日後必然暴露、如美國政府對於貨幣穩定之說何以公然否認、而與其在英之代表以難堪、國務副卿摩萊、又何匆匆東渡、其中原因、吾人日後必然知之」、紐約泰晤士報、又謂美國輿論以光明態度贊成經濟上之國家主義、其所期望者、惟國內經濟復興政策之實現、對於倫敦經濟會議、固無所希望、其言曰、「假使美元在國內之購買力、能達一元五角、則在國際匯兌上、縱使僅值七角、美國人亦將漠然視之、又如工作之可能、與主要出產之價格、能回至一九二六年之原狀、則美國人民、甯使關稅增加、而不願其低減、至於貨幣穩定問題、則將任其在倫敦會議拖延、而置諸不問云、」

▲經濟會議之美國 酷似軍縮會之法國▼

（哈瓦斯社二十五日紐約電）紐約泰晤士報記者愛德文（名）傑姆士、（姓）為文論倫敦經濟會議、謂「美國對經濟會議之行動、與法國人之對軍縮會議、完全相同、日內瓦軍縮會議、與美國無生死關系、至於倫敦會議、則美國確有其必當維護之實際利益、傑姆士之言曰、『吾美在財政與經濟範圍內、當儘力保存利益、法國在軍縮會議中、力求政治軍事上利益、但未能得到安全保障、其所保全者、惟法國軍隊耳、此次經濟會議中、若他國在商業上對美不能讓步、則美國惟有保全其關稅」、傑姆士繼云、美國以此原因、故放棄美元穩定之計議、因紐約市場、對于美國政府通貨膨脹之預約、頗為重視、如美元穩定、則紐約之棉麥、必立即跌落、美國必待倫敦予以商務上利益之後、始允穩定美元、傑姆士又謂、不審法國對于軍額問題之行動、亦如美國對穩定美元問題之態度否、傑姆士又謂、『本年世界各國、仍不脫國家主義、此不獨美國為然、其他各國國家主義之程度、亦復相等、若世界經濟、恢復繁榮、則各國將愈趨于國家主義、反之、若世界不景氣、繼續不已、則下一月倫敦會議、將有最大之進步、此種理論、雖覺奇異、但事實上確係如此』云、

▲遊艇上之羅斯福 與世界事息息相通▼

（路透社二十五日紐約電）羅斯福總統雖乘游艇遨遊於麻州海濱、然歐洲進行之重要事件、依然在念、據今日消息、美總統已召台維斯來晤、台為出席軍縮大會之美代表、人素以羅斯福總統之駐歐大使目之、台氏奉命後、即提赴大西洋海岸、登總統遊艇、而與總統討論世界經濟大會之最近發展、

（國民新聞社念五日紐約電）頃聞美駐歐大使兼總統個人代表台維斯、將於明日登總統游艇與羅斯福相晤、羅氏刻在芬油灣、台氏將在波士頓乘一驅逐艦前往、此間皆信台氏此行、將有絕大影響於今後美總統對經濟會議之態度、因其旅歐多年、或者在總統顧問人員中、最洞悉歐洲時局、且平日亦得總統之信任云、

蘇菲亞處恐怖空氣中 布政府弭患未然
以迅雷不及掩耳手段 大索反動派遏制亂萌

（國民新聞社二十五日蘇斐亞電）布加利亞政府接密探報告、反對受私運軍火入城、陰謀推翻政府後、立由國防部施行臨時戒嚴、軍警分佈各要隘、斷絕各項交通數小時、於是挨戶按查、逮捕革命嫌疑犯一千二百人、事後政府發表、共搜出來福鎗二百五十枝、手槍六百枝、炸彈二百顆、凡私藏軍火之家、全體拘捕、以待研審、又據警察聲稱、革命黨欲似計劃佔據警署及各公署、但偵查之後、並無軍隊受其煽動、且觀於子彈之少、即令起事、亦不能持久云、

（路透社二十五日蘇維亞電）布政府因馬其頓人各結黨派、互相殘殺、造成恐怖空氣、為肅清不良份子起見、故昨夜宣佈戒嚴、禁絕交通、至今日午時止、而於此戒嚴時間中、派出軍警、搜查有窩藏搗亂者、嫌疑之各戶、結果拘獲多人、

（哈瓦斯社二十六日保利亞京城電）保國境內最近政治上暗殺事件、層見迭出、當道乃於昨日作大規模行動、以制止暗殺行為、籌備情形、極端祕密、居民對於警察意向、茫然不解、昨晨一時、信號一發、軍隊即將京城各出口悉予把守、三時起、城中斷絕交通、五時起開始搜檢、至晚七時始畢、

（國民新聞社二十五日蘇斐亞電）布國國會今日通過議案、規定凡暗殺犯或受政治團體指使、而希圖暗殺者、均處死刑、此舉志在遏止馬其頓保守黨之暴行、昨夜京中曾密佈警察、斷絕交通、且禁止居民外出、至今日正午始已、一面則從事窮搜軍火、並有嫌疑之人亦為此故也、

天主聖靈前 偏不禮拜反投炸彈
四人祈福反受无妄之禍 一人携手提箱用意叵測

（路透社二十五日羅馬電）此間著名聖彼得教堂、今日須暫時關閉、因走廊中發生驚人爆炸也、炸時適在禮拜之際、致有祈福者四人受殃、幸教堂房屋未被炸毀、炸彈置於手提箱中、由貌似普通禮拜者一人、交與侍者看管、迨爆裂後、警察於禮拜者出堂時一一搜檢、但未見有形跡可疑之人、

▲察所藏紙 其人定非善類▼

（國民新聞社二十五日法迪坎城電）聖彼得教堂炸彈案、已獲嫌疑犯一人、聞偵查結果、尚未發表、聞其人曾於出事後向存放物件處領取一手提箱、箱內所藏紙、與包裹炸彈之紙相同、警察料其定係存留手提箱兩只、一為空箱、以袪人疑、故即加以逮捕、據稱其人行動奇異、佯裝神經病云、

▲上帝保佑 傷者命不該絕▼

（哈瓦斯社二十五日羅馬電）聖彼得大教堂門前炸彈爆發、斯德芬尼通信社對於此事、發表消息、謂本日午刻、有不知姓名者一人、入聖彼得大教堂之前、以小包裹一件、交予保管雜物之人、未幾包裹中炸彈、即行爆發、炸彈外皮無金屬品、故教堂牆垣、未受損壞、而堂中人士、亦未聞爆炸之聲、受傷者三人、皆係意大利人、傷勢雖重、幸無生命危險、外傳有斃命者之說、全無根據云、

（國民新聞社二十五日羅馬電）今日此間聖彼得教堂門外、發生炸彈爆發一案、惟以該炸彈藥力不足、故損失極微、即當時被炸傷之三人、經入醫院診治之後、亦覺無大礙、該炸彈係由一不知姓氏之人、交該教堂守門人寄存者、惟不久即爆炸、而堂內竟毫無所聞、照常進行禮拜、至於外傳種種謠言、官方通信機關、俱一律加以否認云、

中外飛行訊一束

▲潮浸江鳳號 處長一步一躓▼

海軍製造飛機處處長曾詒經氏、自日前由滬偕同德籍機師蒲里氏、乘坐該處所造之江鳳號水上練習機、作國內長途飛行、因近來江潮驟漲、潮流湍激、致該機下面之浮船、受潮水侵襲、而受損壞、停於漢口江西之威勝軍艦旁邊、當由曾氏電滬製造處派工前往漢口修理、該處接電後、即派工匠數名、隨帶另一機之浮船兩只、乘招商局之江安輪赴漢、茲悉該工匠等、業已抵漢、並已將江鳳機之浮船底下、另以所帶之浮船裝就、曾氏定於今日由漢飛往長沙市宜昌、然後返滬、再行轉飛廈門云、

▲意隊越重洋 飛期一再展延▼

（哈瓦斯社二十五日意大利奧貝洛城電）意大利飛機隊、原定今晨由航空部長巴爾波將軍、率領出發、作飛渡大西洋之企圖、現因亞爾俾斯山一帶及德國境內、天氣惡劣、不利飛行、故行期又復展緩、按原定路線、係由意大利北上經冰島、格林蘭島、加拿大北部、而達美國、若氣候久不改善、則將改由法國馬賽及潮維恩河流域、至英國之倫敦德里、取道北上、此間縣知事、以居民名義、譜就書牘三通、上貼此次飛行隊之紀念郵票、交飛機隊遞送加拿大之蒙脫里阿、美國芝加哥、及紐約、三城之市長云、

（國民新聞社二十五日阿姆斯特丹電）今晨得悉意飛機隊因阿伯爾山天氣不佳、故復展緩出發、此間人士聞此消息、大為失望、今該隊究將於何時出發、今尚未決、

▲首次末次同飛 莫理遜伉儷▼

（路透社二十五日倫敦電）飛行家莫理遜及其夫人阿美琼森、現復預備飛越大西洋、彼等本月初曾作往返、飛越大西洋之壯圖、但以出發時所駕駛之飛機「黑龍」號、發生阻礙、故乃延期、現莫理遜已定七月七日出發、但如氣候良好、則提前飛行、亦未可知、彼等計畫先飛往紐約、然後由紐約直飛往小亞細亞報達、此後即遄返倫敦、不再作打破飛行紀錄之企圖、此次飛行計畫、為莫理遜夫婦第一次及最後一次之共同飛行云、

▲林白及夫人 綠島冰島飛航▼

（路透社二十六日紐約電）林白大佐夫婦、不久即將飛往格林蘭島、此行之目的、為代汎美航空路線、覓尋著陸之處、該線為北歐及美國郵件旅客定期之航線、往返該島、林白大佐飛赴冰島及丹麥云、

▲英澳間飛行 中途降落修機▼

（路透社二十五日新加坡電）澳洲飛行家奧林、於本月二十三日駕機、由西澳迪貝飛出、擬打破飛往英倫之紀錄、今已被迫降於阿魯斯特、現因飛機機件損壞、或將在彼逗留二十四小時、

（路透社二十六日阿魯斯特電）澳洲飛行家奧林之飛機已修復、故於今晨六時飛往仰光、

（路透社二十六日仰光電）澳飛行家奧林現已飛抵仰光、

甘地體氣進步

（路透社二十五日浦拿電）甘地之體況、進步殊速、醫生已准彼在室內自由活動兩次、體重亦增漸、醫生令彼再靜養一個月、即可告愈云、

班樂衛 病危羣醫棘手

（國民新聞社二十六日巴黎電）前總理班樂衛體況大弱、昨日午後情勢危殆、後雖稍愈、但至今晨、診治之醫士猶不能發安慰之報告、

暹羅發生排華潮說

（京訊）頃據某方面接暹羅京城華僑發來二十二日電、報告暹羅近突然發生嚴重排華風潮、蔓延甚速、其猛烈不亞於墨西哥排華之狂態、希望政府設法援助、並與暹政府交涉制止、記者昨詢之外部情報司、據云尚未接得是項報告、或許華僑消息、較使領館呈報為快、亦未可知云云、又從華僑多方面證明、該項消息、甚屬可靠云、

初中適用 模範英文選 Dorothy C.LEF編 定價大洋六角
內容 (一)魯濱遜飄流記 (二)海外軒渠錄 (三)金河王 (四)蒂埃司衆
寄售處 河南路一四八號 文華圖書公司 作者書社 福州路五五六號

建築吳淞輪渡碼頭及各局聯合辦公房屋招標
查吳淞外馬路舊滬浜口扦船碼頭舊址現須建築碼頭及各局聯合辦公房屋凡願承辦是項工程者可自六月廿三日起親至南市毛家弄工務局領取投標章程及圖樣說明書隨繳圖樣費五元並於投標前繳納保證金九百元領取憑單封照章投標準於七月四日下午二時在工務局禮堂當衆開標不中標者保證金圖樣費一併發還特此通告 上海市工務局通告第一八〇號

建築總理銅像座基招標
案准上海各界建築總理銅像籌備建築委員會函開經常務委員會議決委託標建築總理銅像座基等由查建築地點係在市中心區市政府新屋之後各局公房屋之前茲招商投標凡願承辦是項工程者可自六月二十六日起親至南市毛家弄工務局領取投標章程及圖樣說明書隨繳圖樣費五元並於投標前繳納保證金五百元領取標單照章投標準於七月六日下午二時在工務局禮堂當衆開標不中標者保證金圖樣費一併發還特此通告 上海市工務局通告第一八八號

上海市政府服用國貨委員會為調查國貨通知國貨廠號依式填報
查公務人員服用國貨一案業經組織本會籌議進行並制定上海市施行細則通飭施行限期實行一律本會調查編印國貨調查錄分發各機關應用惟查錄多非短時期內所能竣事為此擬請國貨各廠號依照下列表式迅將所有國產出品填送本會以便從廣宣傳是所至盼
上海市政府服用國貨委員會國貨物品調查表 二十二年 月 日 調查
類別｜出品名稱｜出品價格｜出品地點｜出品商標｜出品製造廠及發明人｜出品發行及商店｜有何種國貨證明書｜國產出品啟事
調查者

開灤售品處通告
自十月七日起敝處家用塊煤送到售洋十五元正以租界為限此外路遠者酌加費如荷賜顧請至下列各處接洽為荷
開灤售品處 四川路六號 電話一五二五三 茂海路 百老匯路口 外虹橋下 開灤礦務局 外灘十二號 電話一一〇七〇 日暉港（南市）電話 愛多亞路四十六號 順泉興記 吳淞路 順康 美康 昌昇泰 靜安寺對門 八仙橋分售處 西門分售處 小南門分售處 中華路 北河南路分售處 海寧路分售處 方浜路分售處 西藏路分售處 靜安寺路分售處 麥德路分售處 福煦路分售處 延昌煤號 中華煤球公司

平大各院裁併辦法昨決定
藝院依限結束商院停招一年
女子文理學院裁三系或四系

(本報二十六日南京電)教部二十六日召集平大四院院長討論裁併問題、商學院決暫停止招生一年、藝學院依限結束、學生發給專修科畢業證書、或轉學他校、女子文理學院裁三系或四系、究裁何系、仍未定、又訊、教部將於藝院舊址、設藝術專科校、

蘇各教育機關 工藝美術展覽會

(鎮江通訊)江蘇省教育廳主辦之本省各教育機關工藝美術成績展覽會、自經會議決定在范公橋省民教館舉行後、即勘定該館大禮堂、及民衆俱樂部兩處爲展覽場所、現以日期迫近、故籌備工作、極形忙碌、連日各項展覽品經審查合格者、共有二千餘件、至籌備人員之工作分配、亦由教廳與省民教館職員分別擔任、籌備主任爲易君左、副主任爲趙吉士、劉之常二君云、

程其保今日赴漢履新 定七月一日視事

本報二十六日南京電)鄂教長程其保、二十七日晨赴漢履新、定七月一日視事、稍留將赴贛、

贛留日公費生 轉學歐美考試取五名

(二十六日南京電)教部二十六日令電贛教廳程廳長、該省留日公費生轉學歐美考試、業經辦理完竣、經會與考學生李士良、王永涵、王□驪、袁嶽齡、周迺如等五人、成績尚佳、業照取錄、准予分別轉學歐美、仰即轉飭該生等遵照該省留日官費補助生轉學國內外學校暫行辦理、

浙省中學會考 注意事項暨試場規則

浙省中學畢業會考、於七月一日開始舉行、各區會考辦事處、除第一區外、其餘五區均爲教廳指派職員分別前往組織、茲教廳近又訂頒參加會考各校注意事項與試場規定兩種、照錄如下、

注意事項

㈠各校參加會考學生應於規定報到截止期前、由各校校長或主任教職員一人或二人率領全分區會考地點、向分區會考辦事處報到、㈡無論試場所在地各校或非試場所在地各校、均應派定負責指導員一人、報告分區會考辦事處、以便接洽、㈢前條指導員對於各本校學生應負責照料管理、並應隨時向各本校學生指導說明關於會考各項規則手續佈告等、㈣非試場所在地各校學生得免費寄宿試場所在地學校、膳食由各校指導員徑與試場所在地學校事務處接洽、非寄宿學生欲於考試日期託辦午膳者、亦須事先與試場所在地學校事務處接洽、㈤寄宿生之宿舍號數及膳廳席次、均由試場所在地學校排定、各校不得自由選擇、或要求更換、㈥寄宿生須一切遵守試驗場所在地學校之規則、㈦各校指導員及試場所在地學校教職員、應絕對隔離、不得接近、㈧各校教職員非經試場主任許可、不得與考生接近、非有必不得已事故、經由各該校指導員報請分區辦事處主任許可後、不得擅自中途停考、㈨各校會考學生在正試完畢後、必須返籍或離開分區會考地點、如他往者、應先得各該校指導員之許可、報告分區會考辦事處、

便接洽、㈩各區會考辦事處、設有臨時診療所、會考學生疾病、可免費就診、酌納藥費、患急病時疫者、仍送當地著名醫院醫治、其願自行醫治者聽、以上均應報知分區會考辦事處接洽、⑪寄宿學生晚間自修時間、以試場所在地學校規定時間爲限、燈火以免發生意外、並不得自備各校燭、會考學生應絕對遵守試場規則、並應服從主試及監試人員之命令、⑫各校指導員及會考學生隨時留意分區會考辦事處佈告、各項佈告藉資接洽而免自誤、⑬各校學生在會考期間、應佩帶校徽、以資識別、

試場規則

㈠按照規定時間入場、依座號次序就座、並用鉛筆順次填寫座號、㈡國文試驗、須帶毛筆、其餘各科試驗、一概須帶鋼筆、外國語試驗、不得用鉛筆、㈢試驗時、不得攜帶片紙隻字、及其他器具、並不得向監試員請求解釋試題、及任何交接傳遞、不得有互相談笑情事、㈣繳卷逾規定時間、應即繳卷、隨卷退出試場、㈤題紙須隨卷繳還、㈥必須起草者、不得另用他紙、草稿應於卷內起草、不得撕去、㈦附草稿紙、不得塗抹、並不得自行揭去、㈧籤卷不得撕割、試卷與答題之卷、無論任何字樣、不得添寫、㈨試卷一經繳出、不得再行補寫或挖補、㈩張試卷、未繳卷前、不得擅自離場、⑪違犯試場規則者、由監試員按其情節輕重、分別予以糾正、或令退出試場、並依會考規程第九條辦理、

市教育會夏令講學會講師會議
重要講座時間決定

上海市教育會主辦之夏令講學會、昨開第一次講師會議、出席者會正副主任、咸洪年、陶百川、暨講師張素民、樊仲雲、洪深、舒新城、張耀翔、會作忠、李石岑、胡樸安、陳濬華、曾聚仁、顧仲彝、尤愉生、章淵若等十餘人、由鄭洪年主席、劉紀錄、當經決定、張素民講現代經濟與政治、樊仲雲講現代國際政治、教育心理學、會作忠講教育測驗及統計學、李石岑講人生問題、胡樸安講中國政治思想史、陳濬華講中日問題及日文、曾聚仁講國學概論、顧仲彝講修辭及作文、尤愉生講詩詞、章淵若講中國法律思想史、陶百川講勞動問題與勞動法、並經決定授課時間、又聞該會講座設在新閘路成都路口立和安小學、章程備索、並已開始報名、並爲便利外埠學員起

大學聯暑期救國宣傳大綱

上海各大學學生聯合會組織之暑期救國宣傳隊、已定本月底出發、茲錄其宣傳大綱如次、愛的同胞們、現在我們的國家、一方面受着強暴的武力侵略、一方面受着共匪的騷擾、農村經濟衰落、都市商業停滯、到處呈現着危險的現象、實告訴我們、我們的國家已到危急存亡的最後關頭、陷於在帝國主義的長足之下、中國失去民族的自由平等、已不是一天了、我們祇要一閱近百年地位、分別與各個帝國主義周旋、強烈着切身的痛苦、於帝國主義在中國的均勢之下掙扎、我們民族生存與復興、在侵略中國最急的日本帝國主義、在民國二十年乘世界經濟恐慌之際、與中國洪水災害之危、於九一八竟出兵侵入我們的國土、屠殺我們的同胞、在一年之中、背抗着國際正義、佔領了遼、吉、黑三省、收買軟骨、組織僞「滿洲國」、復在淞滬施洗劫、在今年又佔領了熱河華北、日本帝國主義這樣步步緊逼、是完全暴露了牠要一舉而滅亡中國的心、在日本帝國主義積極軍事侵略的時候、赤匪乘機猖獗、在閩贛腹地盤據、殺人越貨、無所不用其極、日本帝國主義的軍事侵略、助長了中國赤匪的氣燄、中國赤匪的騷擾、適應日本帝國主義侵華軍事的聲援、日暴共匪、交相肆虐、我們的國家便在這內憂外患的夾攻之中、于此國人宜應如何臥薪嘗胆沉着應付、但一部份軍閥爲了自己私望、或竟互相煎熬、自相殘殺、或假借名義、割據自雄、致對外力量、爲之減削、赤匪生命、因此延長、天下痛心之事、寧逾于此、我們的國家在這樣嚴重的局勢中、是瀕於危急存亡的最後關頭了、我們「不能再麻木了、我們要求生存、我們要謀我們子孫的幸福、我們要不受亡國慘痛、我們要避免奴隸的生活、我們現在就要一致起來、努力、奮鬥、挽

本市童軍準備參加全國第二次大檢閱
登記手續亦已預備告竣

全國童子軍將於雙十節在京舉行第二次大檢閱、本市童子軍理事會、已準備屆時參加、據該會理事汪剛語記者、全國童子軍因四年不登記、故總數若干、一時無從統計、大約當在六萬人左右、上海市共有童軍四千餘人、中國童子軍總部業已通告全國童子軍開始登記、預定九月底截止、時間匆促、能否準期舉行、尚難確定、本市方面、業已開始準備參加、登記手續、亦已預備告竣、日內即將呈報云云、

會考洩漏試題案 市府派員徹查

關於本市中等學校會考因洩漏試題以致發生罷考一事、市教育局局長潘公展、曾將經過情形、呈報市府、並請市府派員徹查、茲悉市府方面、業已派定第二科科長洪逵徹查該案眞相云、

中大學生 赴廬考察地質

(中央二十六日南京電)中大地質系教授奧人費思孟、在暑期內領導一部分學生往廬山作地質考察、

中央助產校招生

(中央念六日南京電)中央助產學校、廿六日報名截止、廿七日起試驗並擬續招學生云、

綏會考風潮

(本報念六綏遠電)綏一中高級學生反對會考、念六日到教廳應試者僅八人、校內並發生風潮、念六日停課、學校陷混亂狀態中、省府教廳派員向學生排解、

山西教育學院 參觀團來滬

山西昔有模範省之稱、近年雖受不景氣影響、而省立學校、尚積極進行、昨有山西大學教育學院參觀團團員李實莊、南國瑞、鄭錦雲、張向恆、劉紹獻、張靜貞、陳劭中、侯德潤、郭誠、南琴端等、由杭來滬參觀、下榻麥安棧、連日由商務印館招宴並領導參觀本市上中、西成、民教館等、對於設備教授法、均能滿意、惟因各校正從事大考、即改參觀各文化機關云、

本市中教聯 對會考表示
未考完各生應予自新　聚衆挾制者宜加處分

中校教聯會常務理事、對於此次中學會考發表談話如下、此次本市中學會考、因發生洩漏試題、致會考中途停頓、而不幸數育當局、處置有力、除嚴密偵查洩露試題者、迅送法院偵查懲辦、不日當可水落石出外、同時令各中學本屆畢業學生、定期續考未考完各科、業於前日(念四)由主考分赴各校分別舉行、大多數學生均已與考、秩序頗佳、惟尚有少數學校學生、竟爲學生所組之糾察團挾制、未克舉行、殊爲惋惜、查會考制度、係國家法令、經教部三令五申、務須遵令舉行、本市教育行政當局、奉令組織會考委員會、負責辦理本市會考事宜、乃不幸發生洩露題目情事、致引起一般人之誤解、並有人借題發揮、本會同人、身負教育、對此問題、前已表示、至目下善後辦法、深望未考各生翻然覺悟、以學業前途爲重、迅即請求教局再行補考、同時希望教局當局體恤學生計、在不違法令範圍、予以自新之機會、而對於聚衆挾制之學生應嚴加處分、及有意破壞會考之學校當局、其他外界分子、亦應予以制裁、再教育前途、國家法令、殊不可忽視也云云、

復旦大學今日 舉行畢業典禮

復旦大學本屆畢業學生、一百三十餘人、該校爲正式授與學位起見、特於今日舉行畢業典禮、全體學生、均須一律參加、校董王正廷、錢新之等、屆時亦均蒞臨、觀禮、畢并有各種遊藝助興、閉典禮後之再次日、該校即放暑假云、

畢業禮彙誌

▲南洋模範中學　徐家匯南洋模範中學、昨行高中部第一屆、初中部第六屆畢業典禮、首由沈校長報告、次由校董黃任之、錢新之、余井塘、市黨部代表童行白等訓詞、末由學生家屬黃毅彤、法學博士陸鼎揆演說、語多懇切、繼由沈校長給獎、成績最著者、生龍君季和、於該校六年、平日非常努力學業、服務亦頗誠懇、對師長彬彬有禮、與同學和藹可親、特給優等模範學生獎狀一紙、入晚畢業全校師生作聯歡大會、開六席、冷盆熱炒、行令猜拳、融洽融洽、備極盛況云、

▲中國女子體育師範　本埠巨籟達路中國女子體育師範、校長杜宇飛、對學生管理、素稱嚴格、本屆畢業只王兆基、張薇等十二人、昨行畢業典禮、到市教育局代表許晚成、上海市童子軍理事吳楚、杜校長等、致詞、表揚贈品、代表畢業生致答詞、

▲普益補習學校　南市大東門外基督教普益社附設之普益補習學校、昨行成年女子補習學校畢業典禮、首由總幹事金武周、周飛齊女士報告、陳白演說、科長陳頤士訓詞、張葛敏等八人、再佐幼稚園學生表演、來賓二百餘人、五時始散、

正始中學大擴充
添開第二校舍　並附寬大操場

本埠法租界薛華立路正始中學、乃杜月笙先生所創辦、校中種種設備、力求完美、教職員均一時知名之士、兩年以來、校務蒸蒸日上、已達十餘萬金、以管理之嚴、功課之認眞、學籍激增、不敷支配、近因原有校舍、不敷應用、乃於附近添闢第二校舍、並附有寬大之操場及運動場、預計下學期即可應用、該校所收學費、較他處爲廉、又規定每學期遞減四元、以輕家長負擔、又各班學生之成績優良者、可免繳學費、以資鼓勵、此種辦法、爲他校所無、又聞該校商科學生將來畢業之後、可由校董保薦至各大銀行公司服務、現在該校商科二年級各學生、距離畢業之期、尚有一年、但各銀行公司、業已紛紛向該校接洽、一俟卒業、准由各處聘往任職、亦可見該校辦理完善、已爲各大商業機關所信任云、

交大暑校消息
各科教員聘定

本埠徐家匯交通大學爲謀該校學生及外界學員修習便利起見、自民十七夏起、辦理暑期學校、已有四屆、頗著成效、本屆仍繼續辦理、並增添課目多種、以應需要、該校主任胡瑞祥、業聘定各教員分別擔任、聞大學國文(陳柱尊)、大學及高中英文(李松濤)、大學物理(趙富鑫)、大學化學(定性分析工程化學)(趙富鑫、賈存鑑分任)、大業分析及理化教授法等(徐名材、沈溯明、徐宗駿、吳與生分任)、貨幣及銀行學(經濟學)(周德熙)、會計學(國儁成)、統計學及商業數學(汪仲良)、大學鐵道運輸近代史及高中世界歷史世界地理(鄒仁光)、力學(金肯宗)、微積分(石法仁)、高中代數及高等代數(石法仁)、材料試驗(蔣時濟)、金工實習(李做)、高中國文(蔣石泉)、高中物理及物理試驗(趙富鑫、湯賜聘)、(二)高中化學(湯賜聘)、高中三角幾何及解析幾何(陳俊書)

南洋模範中學 校友會昨成立

南洋模範中學、原爲南洋大學附屬小學、歷史悠久、自十六年秋交通大學停辦中小學、遂改組爲私立南洋模範中小學、但仍得升交大、該校十九年秋始辦高中、現已兩屆畢業、停辦預科中部、第一屆畢業生、該校校友於前日(廿五)舉行成立大會、並選出趙、李、謝、毛楚恩、華、薛文、周、邵濟、劉紹禹、程良、生、王以鉞、馬昌乾、童乃熙、永光、許實謝、世楝、文啓、當、李和、沈炳中、吳、基霞、姚、北、停辦預科、校明甫、畢業生龍、季超等爲委員、已於前日正式成立、並選出校友聯絡組織、以便聯絡校友感情、發展校務云、

高中師範及專修科(蔣士傑、高中打字、潘家振)、均係交入富有學驗之教員、有志青年而欲利用暑假補習者、可於七月三日至五日前往報名、招生簡章及課程一覽、函索附郵二分即寄云、

中華會計函授學校
名家教授內容充實

上海新閘路一一五四號中華會計函授學校、係名會計師沈立人君所創辦、內部組織、極爲完善、編輯教授、多屬我國名家、除沈君自任校長外、更有大學教授會計師七人、分擔教授、課程之編訂、尤爲完備、計分簿記及初級會計、高級會計、成本會計、銀行會計、會計制度、審計、官廳會計等、所授學科、以大學之學科爲標準、其教授之方法、理論與實務並重、故能使卒業之學員、能付諸實用、如有疑難、並可隨時函詢、學者自動研習、是以卒業迅速者、該校畢業學員、亦有因故延宕日久者、然一經卒業、皆能本其所學、誘導學員之精神、肇譽卓著云、

大同大學校友會訊

大同大學校友會、於昨晚七時在該校知方館舉行年會、並歡迎新校友、到會者數百人、先由主席張志讓致開會詞、繼由周企東君報告各部工作狀況、殷佩斯君、葉方舟君、胡卓等相繼演說、並由各校友推選張志讓等二十九人、爲下屆候選執行委員、復以茶點、餘興有李振、張小漁、許曉圃、祝叔範等京劇清唱、該校廣同學會絲竹、口琴隊之雅奏、遂盡歡而散、又聞該會已定於二十五日晚假都益處舉行聚餐云、

晨光校董會立案

本埠晨光職業學校校董會、早經市教育局第八七九零號指令准予立案、該校對於校務積極進行、設備完善、深得社會人士所讚許、日來索章報名者、甚形踴躍云、

建國同學會年會

上海建國中學同學會、前日舉行第三屆年會、出席會員約百餘人、並有該校創辦人陳德徵、及職員代表王瑞嫦到會、

毅、王祖偉、鄭宗元、徐玉書、阮肖達、股十楨、朱文毅、候補李炯炫、楊啓璐、侯銘、羅光融、丁秉鈞、楊立齋、朱承熙、監委陳陸泉、陳邦言、唐楚臣、繼討論㈠編制會員錄、㈡編印年刊、交執委會辦理、

上海女中 畢業同學歡讌會

南市上海女子中學、前晚在該校內舉行畢業同學歡讌會、到該校師生及來賓秦伯未、王學禮、陳東白、徐寄帆、李善齡等一百餘人、席間由校長吳志騫、教導主任陸中遠、教授魏少卿、來賓等先後致詞、次學生代表徐鳴、校友代表陳孝欽、沈軒雯、俞佩珊等答詞、直至十時始散、聞該校此次畢業同學計師範科陳仲芬等五十八人、普通科汪淑娟等四十八人、打字科查人光等四十六人、小學劉錦華等八人、至畢業典禮、已定二十八日舉行、

遊說梵恩士下海
鐵爾登以二萬鎊
梵對人表示似已心動　或將放棄其票友生活

(路透社念四日巴黎電訊)全美及上屆惠勃爾登網球單打錦標梵恩士、最近職業網球家鐵爾登氏願出二萬鎊(合華幣三十二萬元)之代價、請其加入職業選手團、美國近方盛傳梵氏於本屆惠勃爾登、林山、以及台杯賽之後、將有所表示、梵恩士尚未接得正式出價數目、但因其數之可觀、或有考慮之必要云、

中華勝日本會
草地網球補賽
結果爲十與五之比　前兩組均係直落三　現以四十七分領銜

中華網球會本屆出賽上海草地網球聯賽以來、屢戰屢勝、上星期三本輪及與上屆冠軍日本會交鋒、乃因天雨而改於昨日舉行、中華會健將如雲、實力雄厚、遠非日本會所能及、形不敵、致以五比十敗於中華會、昨中華陣線略有變動、林寶華與鄭兆佳合作第一組、邱飛海與蔡耀彬搭配第二組、使對手無從應付、亦以直落三勝、

束最早者、第三組余田光與雨田藤井、競爭頗劇、雙方鈞心鬥角、各勝一盤、最後余梁仙聯手、以六比二勝第三盤、四五兩組、中華會以配搭生疏、致各以一比二失敗、居孫二人後起首盤順利、入後與內田須藤交手、比數均極接近、惜至緊要關頭、功虧一簣、三盤且戰至八比十、可見劇烈之一斑、第五組周冠軍鄭自榮連失兩盤、最後謹慎從事、收回一盤、總結中華會以十比五凱旋、星期三輪及與內外廠交鋒、中華能再收勝利、本屆冠軍唾手可得矣、

林寶華 鄭兆佳(中)	七比五	六比○	六比二	野口 久重(日)
邱飛海 蔡耀彬(中)	六比二	六比二	六比○	岡 重(日)
余田光 梁德光(中)	六比一	四比六	六比二	田雨 藤井(日)
居易元 孫麟方(中)	二比六	六比四	八比十	內田 須藤(日)
周冠軍 鄭自榮(中)	四比六	四比六	六比四	木村 中野(日)

各隊成績

隊名	已賽	勝	負	分
中華會	六十	四七	十三	四七
日本會	四五	念四	念一	念四
葡萄牙	四五	念二	念三	念二
內外廠	三十	十七	十三	十七
化旗會	三十	十四	十六	十四
北草地	三十	十三	十七	十三
法商會	二七	十二	十五	十二
斜橋會	三十	七	念三	七
南草地	念七	六	念一	六

游泳消息

自造溫水游泳池、徵求會員以來、參加者二百餘人、成績尚佳、

上海中國

地基難覓、致一再遷延、各委員莫不焦急萬分、雖經多方奔走、各處進行、接洽中者、有江灣路畜植公司相近、地二畝、下員交通、未敢斷定、天通庵附近、一畝另、租金每年三百、因以顧及會、租金每年六百、因以租價太高、亦未定奪、大吉路公共體育場附近地基一畝另、租金不計、最爲合宜、乃業主與承租戶、手續未清、發生糾葛、最近在蓬萊市場附近、有空地二畝另、交涉最爲便利、爲該會進行中之最有希望最相宜之一處、然邇來天氣酷熱、游泳不得再行遲緩、該會於每星期二五下午五時、特派指導赴該池(編者按、什麼池)指導會員、以資補助練習、然該會素抱倡及普及之宗旨、如外界個人及團體學校、欲學游泳而需教務者、逕函上海三馬路九號該會俞斌祺王建接洽云、

球事鱗爪

【晨光】昨日與棣雙足比賽、作友誼比賽於晨光、學競爭、不入結果、四對二、晨光勝、該隊歡迎滬上各隊函約比賽、通訊處安南

【青白】市黨部青白足球隊、昨與晨星足球隊作友誼比賽、結果青白以六比零勝、

【育光】三友社同人組織之育光隊、成立以來、已將四載、爲聯絡感情起見、歡迎函約友誼比賽、或電話九〇一五〇薛仁漢君接洽、

【世界】本埠閘北南星路滄德里六十二號世界小球隊、日前以五比一勝七新、歡迎函約比賽、除幼稚組、健兒組、乙組三隊、星期日

【華順】小球隊七與一兵乓、勝健勇、兵乓隊得中四三、及聯歡、地址五對常、歡迎函約比賽、公平路一號、

網球聯會今日開會
五時半跑馬俱樂部
討論賢鈁杯賽事宜

本埠中國網球聯合會、爲討論進行本屆賢鈁盃比賽事宜、特於今日下午五時半、借跑馬廳花園內上海跑馬總會同人俱樂部舉行會議、上屆參加比賽之各隊如廣毅、周家麒、張子賓、陳劭、馬德泰、方伯奮、凌希陶、書記陸奚鳥、以及上屆參加比賽各隊隊長或代表、均將出席云、

奮勵盾乒乓賽
開始售票

奮勵盾中與廣東已定於七月八日晚舉行決賽、入場券每張小洋四角、名譽券每張一元、售處㈠麥根路三八一號本會、㈡四馬路中世界書局、㈢南京路中華路中少年宣講團、㈣白爾路中僑德儲蓄會、㈤福生路中郵務工會、又吳茂卿兪斌地址、請即示知、

培英女學擴充學級

本市虹口北四川路海寧路同昌里私立培英女子小學、自校長王蘊璞女士創辦以來、四載於茲、課程切實、訓管嚴肅、頗得地方人士之信仰、該校長鑒於附近失學兒童太多、特於下學期起、添辦初級、收容、

註冊商標

華生風扇
「有變更氣候之權威」

本外埠電料行均有經售

影印宋磧砂版大藏經發行預約

宋刊佛藏六次存本極稀、惟陝西尚存磧砂本一部、爲世界孤本、本會去歲派員赴陝攝影、現已全數運滬製版、用中國連史紙精印、共經一千五百廿一種、六千三百十卷、裝五百九十二冊、分四期出書、第一期印已及半、茲由本會並委託上海佛學書局、醫學書局、中國書店及別發洋行、即日起發售預約、每部實銀五百廿五圓、另郵費廿圓、至本年六月底截止、欲閱樣本及詳章者、請逕函本會、印當寄奉、

上海威海衛路七一四號影印宋版藏經會

朱慶瀾　狄楚青　丁福保　吳寄塵　李圓淨

雙妹老牌花露水

雙妹老牌花露水、發明最早、爲國產花露水之始祖、香味芬芳、鮮艷醒腦、確爲衛生要品、故迄今盛行宇內、天下馳名、非雜牌花露水所能及也、購時請指明雙妹老牌、

本行於香港、上海、廣東三處均自設大規模之製造廠、各種出品暢銷三十餘年、全國各省均設有支行、各商埠市鎮、廣洋貨店均有發售、

中國廣生行有限公司出品

粵港滬 天喜堂
老婢調經丸
治 崩漏 經閉 經多 經痛 經遲 經早 經淡 經瘀 白帶 赤帶 宮冷 不孕 產後
每瓶一元　上海支行東新橋北海路

金價續漲一元七

昨市平穩盤旋於九〇五元左右 交易不多外匯市況英平美微緊

▲標金 昨市平穩、仍盤旋於九百〇五元左右、同業意志堅定、惟無大票交易、終日最大價九百十元五角、最小價九百〇三元六角、相差六元九角、結果續漲一元七角、初開與上週六收盤同、仍爲九百〇五元、銀市稍異、公電跌而私電漲、紐約五金交易、所升降不一致、滬市無甚變化、外匯英平美緊、明暗俱同、銀行略有售出、旋後金價時稍起仆、午收〇〇七元六角、後市更平、初開〇八元、價有二三元上落、初以實戶活動、曾一度衝出九百十元、卒以外匯平定、且買者似勁、遂又抑落三四元、最後計〇六元七角收盤、物品拍五元半、當日開收盤相較、計漲一元七角
▲現貨、條仍一再上漲、竟加一百二十元、亦無相當交易、
▲揭價、以美金掛小一二五、計二十元五元八角、逐爲九百二十七元五元、七計撳二十元左右、後市最大十七元、最小十七元、較上週六多撳三十一元、十一元左右、八元、登帳六月三十七條、元、下午八月八元、補水三十九元、掉期交易、
▲條額、上週六止、七月份仍有二千九百十九條、八月份共一萬一千四百八十三條、未滿交易不多云、

▲外匯

昨週初銀市無電、匯豐掛牌英平美縮、一二五、法郎小一個、餘均勿更、內盤英金頗平、交易亦淸、美金內盤鬆、六二五、後則平穩、後開英金鬆、午後並無若何變化、結果轉上週六略緊〇六二五、金帮前後市均扒約共五六十萬元、大連及廣帮均有補空、又標金多頭家亦有扒回、內以遠期居多、銀行方面、如華比匯豐麥加利等、皆有售出、今將成交錄後、

▲英匯 內盤一日間有〇六二五上落、晨開賣價、六月份一先令三便士〇六二五、七月份一二五、八月份一八七五、九月份二五、十月份三一二五、華比對做八月份、三便士〇六二五、荷蘭一二五、午收價與早開同、下午二五、買價照加〇六二五至一二五、收市價亦與晨開同、

▲美匯 內盤全日計一二五迴顧、晨開賣價六月份二十六元三七五、七月份二十五元二五、八月份五六二五、九月份七五、十月份九三七五、元、買價照加〇六二五至一二五、復進、華比出十月份二十七元五、上海出九月份八一二五、荷蘭入十月份六元九三七五、華比出八月份五六、月份三七五、華比對做七月份四、二五、正金華比出十月份九三七二五、信濟、首與上海八月份六元八、六二五、上海華比均四月份八、一二五、麥加利出九月份八一二五、午後價與早開同、下午二五、麥加利出九月份七五、華比出九月份七五、十月份九三八五、匯豐出九月份七五、十月份九三八五、正金十月份九三七五、收市價仍與早開同、

大條回長

英美匯兌開盤復大

（國民新聞社二十六日倫敦電）今日倫敦大條收盤、近期十八便士五六二五、遠期十八便士六八七五、較二十四日近遠期均長一二五、

（又電）今日倫敦對紐約滙價、開四元二

輔幣俱無上落

昨日八開小洋、早午市俱無上落、同爲八百四十八元、早市七百五十四開、小洋午市爲七百七十一元二角、交易、早市四千七百、早午市四千七百結果較前日午市、亦相彷、交易元四萬角、銅元仍爲三百十一元二角、午市四千五百文、交易三萬九千、六百八十七千五百文、計代欵洋一萬二千五百元、

拆息回好一分

角三分半、較二十四日開盤、大一分半、

劃頭無加水、昨仍開白劃、金融界每逢六月底、爲半年結賬之期、對於進出款項、勢必較忙碌、現在距月底伊邇、此項例有手續、已須陸續劃撥、故近結款收解、大多特多、市場中拆息好、午同爲七分、較前日略好二分、無加水、外商仍開白劃頭、二十餘萬、洋款銀二百二十餘萬、銀行收解四百各種貨匯押墊什款等、解銀三百萬、結款三百十餘萬、收解洋三百八十餘萬、三結欵、錢莊洋銀、收款一百九十餘萬、各路匯款、收解八九百萬、現六七十萬、交易一百二十萬、二百萬去胃光景、客路來源十五萬、無早開、

交換總數

銀行票據交換所

六月二十六日報告

銀元五百十九萬一千九百四十九元六角八分、內計銀元二百三十七元九十五萬七千二百三十七元、匯劃銀元二百二十四萬九千七百十一元六角九分、角九分、匯劃銀元二百念三萬四千七百十一元六角九分、

紐約股市穩定

商業消息良好美麥激漲

美東銀公司報告、上週六紐約股市、交易中常、行市穩定、因商業消息良好、及美麥激漲、卒頗紛紛抵補、就中以汽車及鋼鐵股票、較爲堅挺、麥將漲、紐約市因收穫報告不佳、且據傳澳洲已同意限制產量、故激漲猛、逢新高價、茲將道瓊斯指數如左、

	六月廿四日	比上日
實業	九五・六七	漲〇・一四
鐵道	四四・四八	跌〇・〇八
公用	三四・五六	跌〇・一六
債券	八五・二八	漲〇・二九

附本埠股市指數 六月廿六日 一二七・〇四三 比週六跌 〇・〇五

甚形穩定

迫近交割之債市

今日起六月期將停拍 昨價互有漲跌上落小

昨（二十二）華商證券交易所各債券市況、現貨祗鹽稅一種、於上午開出、其他全日無市、期貨六月期以須準備交割、自今日起停止交易、故昨實爲最後一日市面、各債券交易、頗形活動、然以上午爲較旺、後市則稍見平靜、至言各價價之變動情形、因迫近交割、加之最

標紗花先張後跌

美棉仍佳現貨轉緊漲勢殊烈 後傳怡和開出大宗期紗遂跌

▲標紗 昨日三十支人鐘標準紗市、所始以美棉較佳、花市挺秀、午後忽傳怡和廠有大宗期紗出售、多頭紛紛了結、勢遂回緊、各月共成交五萬七千五百包、各月期價軋大五角至一元、

▲標花 昨日花市況、始以美棉市良、人心甚堅、亦因減少棉田計劃、實行好、加之日商進意活動、現貨地大緊、人氣勁挺、現貨漲勢殊烈、但後以紗市回跌、及多頭了結、逐漸回軟也、全日共成交十二萬四千二百擔、各月期價軋大二角至五角、

▲現棉 昨日現棉交易、又形活潑、新花之到、貨計姚花四十包、中紗廠進花一八〇件、價四〇・六五、又通花二〇〇件、價四五・二〇件、價四九・七五、又陝西花一〇〇件、價四九・五〇件、天津細絨三〇〇件、又通州花、價四〇・五〇件

▲現紗 昨日現紗交易略有起色、全日共行、四十五包、客幫錦絡較形活潑、內地一百八十五包、廣三百〇二包、汕頭各帮辦去、廈門五包、寧波五包、南京五包、長沙一百九十包、蕪湖十包、萬縣二十包

象情況、亦非常沉悶、故價格隨市場之求供情況以爲轉移、、內以午市前後兩盤較爲活潑、但此時彼跌、升降不定、趨勢異常混亂、有數種上漲達八九角、但遠期上落大致較緩和、結果比上週互有漲跌、爲數祗計二角左右、茲將各價成交跌

後益、成强而復疲、最後則成與上星期尾彷彿也、觀市面之形勢、現貨維持於堅穩狀態、日內似仍不致有大漲落云、計全日現貨祗一千元、期貨上午八百餘萬、後市五百八十餘萬、合計一千三百九十一萬元、

粉麥激漲

因外電報好買氣奇濃

▲標粉 昨日粉市、一致激漲、、當因前日坎拿大各月、計漲七四五角、美國芝加哥各月、計漲一八角、據美電報告、僞收成欠佳、大家買進、堅而活潑、一般人得報之下、熱烈望好、客帮拋賣近期、廠家收近出遠、各日買氣奇濃、各月隨之俱漲、結果六七月漲二分七五、八月漲二分五、九月漲一分七五、十月漲三分、十一月漲二分、十月漲二分半、

▲標麥 昨日上下午開盤、戶顧增、大致因抵空所致、人心甚好、結果六月未開、七月各漲八分、八月漲九分、九月大七分、十一月大五分、十月大五分、十八

米市繼續趨疲

天熱銷路更清淡 洋客秈市亦平疲

▲滬南 昨日內地來源念餘號、浦存仍積不弱、城鄉店銷不動、乃緣天時炎熱、人心懈怠、客方亦受影響、惟船貨殊難久擱、恐防發熱、求售者衆多、早間開盤、白粳更頂定、次疲一角、蘆洋尖跟落七八分、早晚稻有下游之象、變陰元貨稀、形勢縮挺、福州塊山廈門帮辦動二千包左右、

▲新閘 昨日西路來源念六七號、本街交易、初活後淡、各貨開盤、上落有限、丹陽蒸米低落一尺、早晚稻各小五六分、蘆埠尖無榮辱、全河廠斛開四千石左右、

▲秈米 昨日客秈市況、仍無進展、溫州與福州兩處、祗辦無錫江北等米、湘贛米毫無進意、惟天津客戶、昨辦湖南機

洋莊絲市岑靜

日絲回跌五元

昨日滬日絲價同跌五元、美法現絲價無甚榮辱、滬埠各廠商仍想抑價拋購、華絲升態度堅挺、撐持不售、市面岑平靜、昨祗仁記進和平神牌二十元二條、恰和進錦錨牌十三十元、份念包、價九百三十元、五條份十包、價一千〇十元、又價一千〇十十元、達昌進雙鹿牌十六十八條份十、十五條份念牌、十五條份爲黃廠經三十包、價九百七牌、十包、價一千〇七十元、以上均一條份、滬白廠經、通運進B級十三牌九至十一、中和進A級八百三十包、價五元三角、八百十元、中和進A級八百十元、祥記、公汁通運進帆船牌六包、價四百四十元、價六百元、鶴牌五包、價四百四十元、進義鵠牌、以上白乾、量、以上五百、四十七元半、大半係黠品交易、（淨量以上

人造絲銷仍滯

週來匯市時起變化、人造絲客銷、終無起色、昨祗吳興碳石等幫、進七月份雙星三星鹽金錨等牌二十四箱、價自一百七十四元七角半至一百六十三元五角半、市面較形疲滯、

糖市續漲

荷赤貨開旺盛 賜金漲人心堅

昨日糖市公會、市氣更俏、金綫漲勢、人心向上、二十四號粗砂白、漲價八分、〇〇三分、做開較前又漲、故以十六元行家存貨不多、故昌興以十六元一角售開、（N之）二十二千餘袋、太古車糖、一無交易、市仍平靜、本廠綿白、振記廠盤漲一角、元字十九元、開出五角、亨利貞仍十九元八角、光華廠綠字老貨、木提漲二角、來頭綿白、荷白漲、各包糖砂、二十五元〇六角、成交、莊青貨缺、索十四元、無

紅茶、英莊怡和錦隆等行進買百餘箱、仍形暢達、全市成交一千一百餘箱、綠茶市面、形勢尤爲穩固、屯溪歙縣遂安等路之針眉、蝦目等綠茶、亦極俏利、綠茶共計成交一千三百餘箱、中莊之人帮、售價堅漲二三元、其餘均趨平定、貢熙一項、日來印莊去路、略爲減色、茶價亦跌四五元至七八元不等云、

祁紅茶英銷尙暢

昨日本埠洋莊茶市、祁門高莊成交一千一百餘箱

馬口鐵步漲

同業相率搜羅 以後尙須看漲

一百八十磅英馬口鐵及二百磅美熏司鐵、因本埠香烟廠及罐頭工廠相率收羅、成交之貨、爲數甚夥、前過外洋來電、定價回漲、市風頓堅、而同業搜羅躉囤、因此行情又喝高一元、昨市成交四百餘箱、價貨三十四元、美貨三十五元五角、聞日下到貨、已屬有限、後市尙須看漲云、

呢絨市仍無起色

呢絨市場、毛貨趨勢平平、市氣仍無起色、貨價與上日相彷、高搭與素色者爲滬俏、以細買駝灰素色勒呢、價三元三角、號粗絨巴勒呢、雖曉亦無受主、常綠色嗶嘰、價亦須售三元、九角寸、白帳紗、開出五角、十分成交、價計洋七角八分半、而門市零剪、掛牌、則須八角半、各種黃白蔴告布、蘇州首都等、內地幫綯有存貨甚缺、公平牌子售一元一角、不易搜得云、

運輸報告

虹口招商局中棧、前日到仁記洋行之「平立地」船、該期由倫敦駛來、運到貨物有肥田粉一萬五千包、車軌一千五百三十三條、洋松木八千八百八十三根、鐵管子一百三十二根、及雜貨等物、共二萬九千七百五十六件之數、又該棧昨日到德商利克茂洋行之「利克麥斯」船、由亨堡運來貨物二萬九千三百〇九件、內有無線電材料五百七十四件、蘇打粉五百五十五件、竹節鋼八百三十件、大白鐵一千零八件、壓水一千六百四十五件、化學品一百五十五件、紙頭一千五百二十五件、棕嘅二百十件、三角鐵一千四百八十三條、洋圓鐵七千五百七十四條、鐵皮圈一千〇七十四扎、鐵板三千三百〇六塊、鋼絲六十六件、鋁一百十四件、鉛絲網八百五十件等、各貨約星期三可卸清、楊樹浦大阪商船會社之大阪碼頭、於二十四日到一北洋班船「福建丸」、該船自大連來申、未見到貨、惟於昨日離滬時、載去麵粉五千餘包、及少數雜貨

行市一覽表

金融 商業　念六日 六月

▲銀洋錢市

	早市	午市
洋拆	七分	七分
劃頭		白劃
八開	八四八・〇〇	八四八・〇〇
四開	一・二九四・五〇	一・二九四・五〇
拆分	七七二・五〇	七七二・五〇
鋼元	三二七七二五	三二七七二五
衣牌	三一一・三七五	三一一・三七五
角坏	二四四五	二四四五
貼水	七十二	七十二

▲國外滙兌（銀行賣價）

倫敦電匯 一先令三便士七五 不變
倫敦即期 一先令三便士七五 不變
（以上各合銀幣一元正）
印度電匯 八十一羅比半 不變
紐約電匯 二十五元八七五 跌・三五
法國電匯 五百二十法郎 跌・二〇
爪哇電匯 五十三盾三 不變
爪哇電匯 八十七馬克七五 不變
（以上合銀幣一百元正）
香港電匯 八十九元半 不變
（合銀幣一百元正）
新加坡電匯 五十三元 不變
（合銀幣一百元正）

▲中央銀行報告

紐約大條銀 三四・七五 （合銀幣一元）
大條銀遠期 一八・四三七五 （合銀幣一元）
海關金單位 一・九〇八
英金 二・二〇八七五 （合銀幣一元）
美金 三五・〇〇 （合銀幣百元）
法郎 五五五 （合銀幣百元）
馬克 八〇・八五 （合銀幣百元）

▲海外匯市

倫敦電匯 八・六二五佛郎 不變
八・四〇五馬克 跌・二〇
一五・一二比佛 跌・〇二
三・一二五荷盾 漲・〇五
一七・六二五瑞佛郎
一先令六便士〇九三七五 不變
一先令四便士八七五 跌・〇六二五
一先令四便士 不變
一先令三便士一八七五 漲・〇〇七五
紐約電匯 四・八三七五 漲・〇三五
八・〇六二五 不變
四・八三 漲・〇三五
三二・五〇
二六・一二五 跌・一二五
加拿大 一・〇八七五 漲・三二五

▲金市

金業交易所（洋本位）
八月份標金上午開盤 九〇五・〇
又 先令開出 九〇七・〇
又 最大價 九〇九・五
又 最小價 九〇三・六
又 午時收盤 九〇七・六
八月份標金下午開盤 九〇八・〇
又 最大價 九一〇・五

▲銀樓飾金

	最小價
六月份 下午收盤	九〇六・七
七月份 上午登帳	九〇三・〇
八月份 上午登帳	九〇八・〇
補水 上午	九〇八・〇
補水 下午	九〇六・〇

大同行兌出 一〇六・五〇
又收進 一〇一・五〇

▲五金市價表（單位價）

鋼板	二〇・六〇	
二厘半	七・五四	一 分
五厘	八・二四	二分半
七厘半	八・二〇	三分
一分	七・七〇	三分半
一分半	七・五〇	四

▲證劵物品交易所

八月份上午開盤 〇九五・〇〇
最高 〇九〇・五〇
最低 〇九〇・八〇
收盤 〇九〇・八〇
八月份下午開盤 〇九〇・七〇
最高 〇九〇・七〇
最低 〇九〇・五〇
收盤 〇九〇・五〇

▲華商證劵交易所

（前市）

	開盤	收盤
現貨 念年關稅庫劵	……	五〇・一〇
期貨 關稅六月期	三三・三五	三三・三〇
又 七月期	三三・六五	三三・三〇
編遣六月期	三八・三〇	三八・一五
又 七月期	三七・四五	三七・六〇
裁兵六月期	六四・九〇	六四・二〇
又 七月期	六三・六〇	六三・七〇
一九關稅六月期	四七・五五	四七・五五
又 七月期	四六・四〇	四六・六五
一九善後六月期	四六・二〇	四八・六〇
又 七月期	四七・五〇	四七・八〇
二〇捲烟六月期	四八・一〇	四八・〇〇
又 七月期	四七・〇〇	四七・二五
二〇關稅六月期	四七・七〇	四七・八〇
又 七月期	四六・七五	四七・〇〇
二〇統稅六月期	四九・二〇	四九・八〇
又 七月期	四八・〇五	四八・八〇
二〇鹽稅六月期	五〇・七〇	五〇・九〇
又 七月期	五〇・七五	五〇・一〇
整理六月期	五一・九五	五三・〇〇
又 七月期	五三・〇〇	五三・三五
償還六月期	〇七・二〇	〇七・六〇
又 七月期	〇七・〇五	〇七・六五
二〇金融長六月期	三七・二〇	……
二〇公債六月期	六一・一五	六一・二〇

（後市）

	開盤	收盤
關稅六月期	三三・三五	三三・三〇
又 七月期	三八・二〇	三八・二五
編遣六月期	三七・四五	三七・六〇
又 七月期	六四・七〇	六四・八〇
裁兵六月期	六三・四〇	六三・一〇
又 七月期	四七・二〇	四七・二〇
一九關稅六月期	四六・六〇	四六・六五
又 七月期	四八・三〇	四八・二〇
一九善後六月期	四七・七五	四七・八〇
又 七月期	四八・三〇	四八・一〇
二〇捲烟六月期	四七・二〇	四七・二五
又 七月期	四九・九五	四九・八五
二〇關稅六月期	四九・〇〇	四九・〇五
又 七月期	五〇・二五	五一・一〇
二〇統稅六月期	五〇・一五	五〇・二五
又 七月期	六一・〇五	……
二〇鹽稅六月期	五三・三五	五三・五〇
又 七月期	七・五五	七・九〇
整理六月期	七・九〇	八・〇〇
金融六月期	……	三七・八〇
又 七月期	……	三七・八〇

▲華商紗布交易所

標準棉紗反手二十支人鐘（反手二十支順手十六支反手十支得照等級表代用）（淨盤叫價外加稅銀）

		（前市）	（後市）
六月期	開盤	一八四・八	一八六・二
	二盤	一八五・三	一八六・〇
	三盤	一八五・五	一八五・八
	收盤	一八五・五	一八五・〇
七月期	開盤	一八六・八	一八五・〇
	二盤	一八六・〇	一八七・〇
	三盤	一八七・一	一八七・〇
	收盤	一八七・〇	一八七・〇
八月期	開盤	一九〇・〇	一九〇・〇
	二盤	一九〇・五	一九〇・六
	三盤	一九〇・八	一九〇・四
	收盤	一九一・二	一九〇・四
九月期	開盤	一九一・〇	一九一・〇
	二盤	一九三・〇	一九三・〇
	三盤	一九三・五	一九三・〇
	收盤	一九三・八	一九三・〇
十月期	開盤	一九五・〇	一九五・〇
	二盤	一九五・〇	一九四・〇
	三盤	一九五・五	一九五・三
	收盤	一九五・五	一九五・三
十一月期	開盤	一九五・九	一九六・六
	二盤	一九七・九	一九五・八

標準棉花（國產細絨棉花紡二十支棉紗原料爲準）（三十二支十六支十支棉紗原料亦得照等級表代用）

		（前市）	（後市）
六月期	開盤	四七・七〇	四七・六〇
	二盤	四七・七〇	四七・九〇
	三盤	四七・八五	四七・八五
七月期	開盤	四七・九〇	四七・七〇
	二盤	四七・八五	四七・九〇
	三盤	四七・七〇	四七・七〇
	收盤	四七・六〇	四七・六〇
八月期	開盤	四七・六五	四七・六五
	二盤	四七・七〇	四七・三〇
	三盤	四七・七五	四七・一〇
	收盤	四七・五〇	四七・二〇
十月期	開盤	四五・五〇	四五・三五
	二盤	四五・四〇	四五・二五
	三盤	四五・四〇	四五・二〇
	收盤	四五・三〇	四五・一〇
十一月期	開盤	四五・二〇	四五・二五
	二盤	四五・三〇	四五・二五
	三盤	四五・二〇	四五・一五
	收盤	四五・三〇	四五・一五

▲雜糧交易所

▲標準新小麥（前市）

	開盤	收盤
七月期	三・八六	三・八八
八月期	四・〇二	四・〇三
九月期	四・一六	四・一七
十月期	四・二六	四・二七
十一月期	四・三三	四・三三

▲標準有邊豆餅

	開盤	收盤
六月下期	一・八二五	一・八一五
七月上期	一・八三〇	一・八二七五

（後市）▲標準新小麥

	開盤	收盤
七月期	三・九〇	三・八九
八月期	四・〇五	四・一八
九月期	四・二〇	四・一八
十月期	四・三〇	四・一
十一月期	四・三六	四・三三

▲標準有邊豆餅 七月下期 一・八一七五 一・八三
六月下期 一・八二〇〇 一・七二〇〇

▲麵粉交易所

昨日午市收市合計成交五十五萬四千包

前市	開盤	收盤
六月期	二・七二五	二・七一七五
七月期	二・六七五	二・七〇五
八月期	二・六二五	二・七〇
九月期	二・七〇五	二・七二五
十月期	二・五三	二・五四五
十一月期	二・四〇五	二・五三

後市	開盤	收盤
六月期	二・七二五	二・七二五
七月期	二・七二五	二・七〇
八月期	二・六五	二・六二五
九月期	二・五四五	二・六八五
十月期	二・五四七五	二・五三
十一月期	二・四二五	二・四二七五

▲米市

▲滬南

常熟特更	八元
江口白更	七元八角
三墅 又	七元八角半
吳江 又	六元八角
黎里 又	六元七角

朱坊	又	六元七角
同里	又	六元五角
北庫	又	六元五角
陶莊	又	六元四角
盛川	又	六元四角
周莊	又	六元三角半
張堰早稻	又	六元六角
松隱	又	六元五角
泖來廟	又	六元五角
嘉善	又	六元四角
張澤	又	六元三角
新埭	又	六元三角
葉榭	又	六元二角
乍浦	又	六元一角六
平湖	又	六元一角
青一時興	又	六元八角半
又次飛更		六元三角半
又 薄稻		六元七角八
新鎮	又	六元八角三
重固	又	六元七角
松江	又	六元六角三
航船	又	六元四角
楓涇	又	六元四角
練塘	又	六元二角半
溧陽變元		八元三角
南港陰元		七元七角

▲滬北

吳江洋尖		七元
北圻	又	七元
同里	又	六元九角
平望	又	六元九角
又 蘆尖		六元六角半
角里	又	六元八角
呂行	又	六元七角
石伯永	白更	八元
石雲記	又	七元九角
倪海根	又	七元八角半
趙根興	又	七元八角
何永祥	又	七元三角
吳先人	又	七元二角

輪船進口報告

▲昨日進口船（念六日）
普安普陀來招商、江新長江來招商、變南汕頭來太古、圖南牛莊來招商、山東港來怡和、武昌長江來太古、湘和宜昌來怡和、濟南港廈來太古、利克漢堡來克茂、公平亨保來招商、龍山青島來招商

▲今日進口船（念七日）
廣州港汕來太古、金華港廈來太古、德安大連來太古、甘州福州來招商、江安長江來招商、明生青島來怡和、阜生烟台來怡和、新江天津來招商、寧興寧波來三北

輪船出口預告

▲寧波班（念七日）
寧興 三北、新寧紹 招商、新江天 太古、新北京 太古、新寧紹 達興、普安 招商

▲長江班
三十日 普陀 招商
念八日 長沙 太古、湘和 怡和、公和 太古

▲北洋班
平和 念八日宜昌 怡和、江新 念八日 招商、湘和 念九日長沙 怡和、武昌 念九日 太古、吉安 念九日 招商、江和 三十日 怡和、德陽 三十日宜昌 太古、醴陵 一日 招商、寧紹 二日 招商、吳淞 三日 太古、江華 四日 怡和、聯和 四日 招商、江大 四日 太古、大通 四日 太古

▲福州班
念七日 隆和 怡和、大通 念七日 太古

▲溫州班
三十日 泰順

▲北洋班
廿七日 青島 普安、廿七日 威海烟台 太古、念七日 天津 招商、念八日 青島 新京、念八日 烟台 太古、念八日 大連 招商、念九日 威海烟台 金州、念九日 牛莊 太古、念九日 大連 新銘、三十日 天津 順天、一日 青島 新濟、一日 威海烟台 阜生、一日 大連 太古、四日 塘沽 怡和

▲溫州班 四日青島 綏陽
▲汕南班 一日 念七日 廣濟 招商、海晏 招商
▲汕頭 念七日油廈 源安 太古、念七日 同華 太古、念八日 蘇州 太古、念八日 龍山 太古、念九日 濟南 太古、念九日 明生 怡和、三十日 盧州 太古、一日 甘肅 怡和、一日 新寶 招商、四日 貴生 太古

▲四川重慶班 民貴 民生

▲通揚班 三十日 大豫 大達、大和 大達、隆大 大通、志大 大達、廣祥 大通

▲溫台班 寧海 七日、定海 八日、石浦 九日、溫州 念九日、台州 三十日、大華 大安、益利 聯安、舟山 寧安

▲沙市班 天賜 崇明、福興 平安、朝陽 宗明

外洋船進口預告

海門 念九日 遠興、新瑞平 三十日瑞平 遠興、瑞平 念八日 楚瑞平、加拿大、香港小呂宋、胡佛總統 大來、柯里賓 美國、格蘭特 七月五日 大來、門多薩 念七日 亨保、安息加 七月一日 得司、亞拉斯加 七月四日、希爾特 六月念日、康脫凡特 七月七日、泰勒 三十日 亨保、薩勃魯夫 念八日 亨保、芝尼加 六日 世界、海士 七月四日 大來、達夫脫、金剛、勃納腦、格令、安脫

外洋船出口期

新瑞平 一日 瑞平、三江 三十日、安平 念八日、小呂宋 七月五日、大來 香港、太平洋各埠、法國郵船 念七日、大西洋各埠、倫敦 念八日、亞拉斯加、格蘭特、伊麗莎白、雅開

兜安氏止痛藥水

人之一身不論痛在何處及緣何而起必至全體不安坐卧不定迨至痛止而後寧由是以觀吾人對於一切動作必愼必謹以免損皮肉致受痛楚此藥水止痛如神居家旅行者咸宜購儲一瓶以便不時之需主治刀傷火傷燙傷跌打損傷以及一切疼痛等恙必有效而於角力之人尤爲至寶也 各埠葯房均有出售

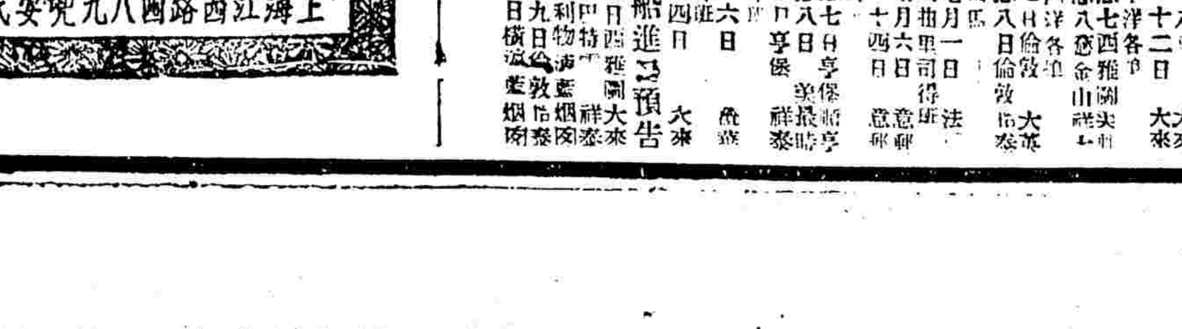

上海江西路四八九兜安氏西藥公司

消化器官需要稠紅血液

患各種消化病者鮮有疑及其病在於血虧不知消化液原由血液而來卽胃部與其他消化器官亦必賴多量稠紅之血液以維持其健康之力量故血旺消化卽强乃屬天然之結果患劇烈消化病至於痛苦備嘗而由服用韋廉士醫生紅色補丸得收良効者不可勝數良以此丸確能補血强血近有醫師嘗取多數病家服用此丸前後之血液加以檢驗證此不虛其紅血球增加之多卽該醫師亦不禁爲愕然也故患消化病與其他由血虧腦弱而起之各症舍韋廉士醫生紅色補丸外更無較佳之治療品矣

緬甸仰光唐人街萬福堂胡君九福來書云『鄙人嘗患胃病初則食入卽吐後乃不思飲食遂致肌面黃神疲力弱中西醫藥累試無効故從友介紹服韋廉士醫生紅色補丸卽覺食慾增進繼續服諸症悉瘳今又十分强健感吞下韋廉士醫生紅色補丸爲天下有名之補血健腦聖藥各藥房均售出或直向上海江西路四五一號韋廉士醫生藥局購備每瓶一元五角六瓶八元中國境內郵費一槪不收

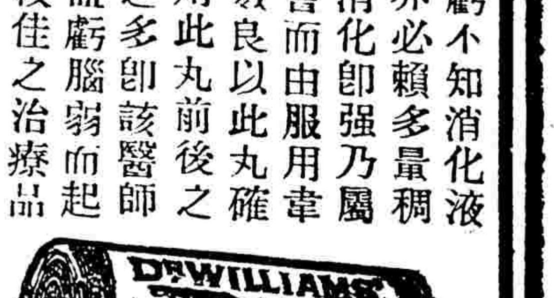

傷風咳嗽之新治法

療喉胸疾病 此直接吸入法奏效神速

治傷風咳嗽喉痛氣管支炎氣喘以及其他呼吸器病有服入胃之藥者有揮發液之藥氣者兩種治法雖亦各有其價値而各有缺點惟韋廉士吸入止咳片係由最新科學發明治療呼吸器之藥品能合兩種之長因此片含於口中緩緩溶化卽發出減菌治療之芬芳氣體隨呼吸入咽喉氣管肺部直達各部膜衣深處消炎化痰順氣殺菌而直接攻治病源所餘固體藥質隨唾液入胃而行間接之治療此間接治療亦復有力與其他僅入胃之咳藥大有天壤之別至於其片用以防禦不可不備之疾病良故當此冷暖無常氣候實不可不備之也 東屬佳

各藥房均有出售每瓶四元一或向上海江西路四五號韋廉士醫生藥局購備每瓶一元二角郵費免收

市商會請政府 積極計劃收復失地
武力外交均入絕路 數十年後形勢全非

上海市商會、昨依據第四屆會員代表大會議決案呈請政府積極規劃收復失地、原文如下、

呈爲呈請事、案自三省淪陷、熱河繼亡、中央與華北軍隊、合力在長城各口抵抗以後、情見勢絀、勉訂塘沽停戰協定、以資收束、然且察省半陷、冀東未復、是武力收復失地一層、已屬渺不可期、如謂運用外交、則國聯於熱冀兩省劇戰之時、尚未聞有所舉動、於日佔東北一案、似早已置諸不論不議、姑以否認僞滿、爲其解嘲之計、倫敦經濟會議、集各國代表於一堂、似亦運用壇坫折衝之機遇、然會議範圍既有限定、而日人與歐美亦均極力設法避免遠東政治問題、是就表面觀測、此時憑藉武力、與憑藉外交兩途、均已走入絕路、歷時愈久、則日人經營之基礎愈固、毛羽未滿、益難復制、且將進而爲覬覦西北、窺伺中原之計、時論以收復失地、期諸數十年之後、形勢全非、適等夢囈、屬會言念及此、不寒而慄、爰於六月二十五日第四屆會員代表大會、根據蛋業公會提出、請政府積極規劃收復失地之議案、議決通過、呈請政府積極辦理、理合錄案備文、呈請鈞府院鑒核、俯准辦理、實爲公便、謹呈國民政府、行政院、

本市徵收地價稅
定下月開始實行

本市籌備徵收地價稅、業已數月、昨據土地局負責人員語記者、自行政院將草則修改核准後、本局已積極將徵收章程擬就、下月即能開始徵收、其徵收範圍、暫以華界、至租界方面、刻尚須交涉也云云、

* * *

中航公司 新機兩架昨到滬
係塞可斯式雙馬達大號機 能容乘客八人載多量郵件

中國航空公司爲完成國內二大幹線計、故對於滬粵一線通航、近正積極進行、除由公司機航組主任親赴滬粵沿線佈置機場及裝置無線電台一切設備外、復向美國克蘭斯飛機公司、訂購塞可斯式雙馬達大號乘客機兩架、以資應用、現該兩機、已由美國來公司之塔虎脫總統號輪船運滬、於昨晨七時許進口、船泊浦東白蓮涇碼頭、公司中已派員前往報關起運、車入龍華機場裝配、惟該兩機零星機件、共裝一百七十餘箱、故直至傍晚始卸運竣事、據該公司某機師稱、兩新機如能在七月一日以前裝配就緒、則即以之作滬粵線試飛、否則仍改用洛林式水陸兩用機、先行試航、因公司預定於七月八日正式開航、擬決不使其延期也、至於兩新機形式、爲塞可斯式特大號機、能容乘客八位、並載重多量郵件、無論天時陰晴、每小時可飛行二百四十公里、購價每架須十五餘萬元之巨、爲最新之商用飛機云、

國麥豐收中 麵粉價空前低落
四五月內不需外麥

據本市麵粉商消息、最近麵粉價格之低落、爲二十年來所罕有、其原因雖頗龐雜、但不外於外麥之傾銷所致、蓋我國近年以來、各麵粉廠之所需小麥、及因國麥之成本不蓋算、以及出產不敷國內之消耗、咸採用洋麥、其數字確實可驚、但亦爲無可如何之事、最近自美國棉麥借欵成立後、本可有利國內麵粉廠、惟因今年國內產麥之區豐收、如江北山東等處、咸多銷甚昂、故各麵粉廠採辦者頗爲踴躍、所以在四五月之內可不需外麥之來滬、否則粉麥之價格、將益形降落也云云、

市社會局籌備 國際合作宣傳週
昨日各合作團體開二次會 決定一二兩會場職員人選

上海市社會局爲籌備七月一日之國際合作運動宣傳週、昨日下午二時又召各合作團體在局舉行第二次會議、到中國合作學社胡[illegible]、朱超然、陳維藩、市合作委員會許也夫(王剛代)、王樹基、及社會局杭定安等、主席第四科長張秉輝、(杭定安代)首由各代表報[illegible]過、繼即議決以下各案、㈠第一會場職員確定如下、(市立民衆教育館)主席李遂先、幹事陳澤宜、王剛、郭崇階、杭定安、招待張秉輝、許也夫、朱超然、張振遠、郭君石、王秉權、演講員杜剛、施伯珩、吳覺農、㈡第二會場(四川路青年會)職員分配如下、主席吳醒亞、幹事陳寶驊、胡獨鳴、王樹基、顏文凱、招待吳桓如、周人龍、陳維藩、隋釗、孫泳沂、演講員童行白、干世穎、鄒秉文、㈢廣播宣傳定七月一日下午三時半至四時半、由潘公展在大中華電台播音、㈣特刊稿件等、請各界盡力供給、㈤函請各級黨部各學校各工會是日派代表參加大會、以資促進合作事業、四時議畢散會云、

國際貿易局 推廣國產水菓
樣品寄往海外試銷

實業部國際貿易局、以推廣國產水菓出口起見、曾由該局季澤晉郭威白張磐孫等、召集上海各水菓商開會討論、茲悉十六舖協茂等行、已在積極進行、將本月與下月水菓、按形色味僧裝箱重量及耐久時期製成表格、交該局指導處、譯成英文並隨樣品寄往海外各領事館試銷、茲將其兩月中上市水菓、調查於后、㈠浙江紅白沙枇杷、梅子、杏子、桃子、楊梅、平湖西瓜、奉化水蜜桃、甯波蒜頭、沈陽蒜頭、㈡江蘇洞庭白沙枇杷、蘇州荸薺、上海蒜頭、芋頭、蔥頭、浜瓜、黃金瓜、嘉定蒜頭、崇明蒜頭、㈢山東長枇梨、紅蘿蔔、金星平菓、杏子、花生、伏平梨、平彩梨、海棠果、大仙果、秋子、馬皮平果、黃梨、山楂洋梨、萊陽梨、㈣廣東新會橙、沙田柚、香焦、廣州大柘、汕頭招柑、廣橘、李子、荔枝、㈤天津蜜梨、雅梨、杏子、[illegible]

烟兌業整飭市價
昨開評價委員會積極整理 華租界設五分辦事處監視 呈請社會局核斷

本市烟兌業同業公會、以同業市價殊不統一、夙爲各界所詬病、謀積極整理起見、前經成立評價委員會、以資整飭、茲錄各項消息於後、

整飭經過 該會於本年三月間、推出召集同業代表大會、陳良玉等多人爲評價委員、積極整飭市價、第以同業積習已深、雖經一再通告、市價仍形紊亂、該會迫不得已、乃呈請市社會局、請根據第十條會章、出示曉諭、

社會局令 茲該會接奉社會局指令稱、准予該會依照會章第十條、各同業應一致飭遵、以重會章、茲錄第十條會章原文如下、凡同業中有違反第二三四章各規定、經調查屬實者、得由公會議具處罰制裁辦法、

昨評價會 該會接奉社會局指令後、特於昨日下午三時、在甯波路會所、召集評價委員會議、到沈維挺等十餘人、由張良玉主席、經決議定二十九日下午二時在原會所舉行評價委員暨分辦事處主任聯席會、討論一切實際整飭辦法、

五辦事處 至分辦事處亦係本年三月間、代表大會議決組織、分英美法租界及南北市五處、均設立分辦事處、推定正副主任各一人、就近監察同業市價、茲錄辦事處主任名單於下、英租界宓彰寶、柴載元、美租界童德成、張靚瀾、法捕界洪一聲、馮寶汾、張子卿、南市錢文達、裘塘林、北市陳瑞麟、致祥、

工廠案咨復到滬後 俞費將再續商解決
工部局董事會八月初休會 故該案有從速解決之必要

公共租界內檢查工廠問題、經市府秘書長俞鴻鈞與工部局總裁費信惇、作將次初步商洽後、各別擬具詳細辦法、由市府咨送實業部並交由勞工司研究、已將研究結果呈送部長陳公博、日內咨復市府、而工部局總裁費信惇、已於上星期向董事會報告商洽經過、記者昨向有關係方面探悉、工部局將於八月初旬、歇夏休會、於該會休會之前、檢查工廠問題將從速告一段落、且工部局董事會對該問題之原則、已經明瞭、故上次會議亦僅聽費信惇之報告、未加討論、故市政府接到實業部咨復、俞費二氏將即再度晤商、繼續商討解決方法云、

華商電車加價 七月一日實行
每站增銅元一二枚

本市華商電車公司、因銅元日賤、特呈准社會公用二局、酌量增加車資、已定於下月一日起實行、每站照前價增加一二銅元云、

棉布公會常會
討論新稅則等案

本市棉布業同業公會、於昨日下午二時、舉行第十三次會議、出席者夏獻廷、陳松源、雷葭筱遠等八人、由夏獻廷主席、葉筱山紀錄、行禮如儀後、主席報告事項、㈠上屆議決案件、㈡最近往來文件、議決案如下、㈠修改稅則案、由葉筱山開始討論、茲探悉海關通告其所有已報進口而未出稅單、或已出稅單而未納稅者、均從本月二十二日起、一律照五月二十二日公佈之新稅則完納、應請市商會轉呈財政部、㈡略、㈢議決照舊稅則完納案、議決函請該局准照辦理、㈣[illegible]、㈤[illegible]、議畢散會、

市總工會電西南 勿啓內爭速滅亡
應合力以雪國恥

市總工會昨分電香港胡漢民、陳銘樞、廣州陳濟棠、蕭佛成、廣西李宗仁、白崇禧、福建蔡廷鍇、蔣光鼐云、(銜略)竊華北停戰協定簽訂後、戰事雖暫告段落、國難猶方興未艾、我全國上下、亟應臥薪嘗膽、培養國力、則除匪共、安全內局、則洗滌奇恥、收復失地、庶幾有豸、若再互爭意氣、重燃萁豆、國家覆亡、可立而待、切望先生等勿爲私心自用之政客所利用、以愛國之名義、作政爭之工具、而自速滅亡也、敬貢芻言、即祈鑒納、上海市總工會叩宥、

兩路營業稅減後 力謀吸收客運
變更方式求便利客商

京滬滬杭甬兩路管理局長黃伯樵、鑒于兩路客貨銳減、重要原因、雖在各業不景氣農村經濟衰落、經詳加研究、力謀挽救、決更改營業方式、廣事招徠、竭力吸收客運貨運、並擬具辦法三項、飭兩路員工共同研究實行、㈠徹底調查可以與鐵路競爭營業之交通事業、將其路線時間、價目及營業狀況、充分明瞭、然後就其可以辦理聯運者、接洽連運其與鐵路所定價目等、比較不相當者、量予更正、㈡徹底調查二路延線大宗出產品及輸入貨品、將其種類數量價值、以及銷路來源、與夫[illegible]、充分明瞭、然後隨地隨時與各商客接洽承運、客商所希望條件、儘可能範圍內、予以接受、更須不待客商表示、先已將一切障礙排除、㈢徹底調查沿線名勝等、與地方合作造成可以吸收遊客之環境、並予遊客以種種便利、此外如調度車輛、整頓貨棧等、本身需先有充分之準備、否則有充分之客貨、而本身之設備或支配、不足供其需求、必致喪失信用、而訓練員工、使各徹底明瞭、本身責任之所在、務從自動的營業、一個方向進行、尤爲重要、

中俄通商後 國輪初航海參崴
中威順豐輪赴俄第一聲 將載大宗俄木由崴回滬

自中俄邦交恢復後、兩國貿易日漸發展、因是聯蘇商輪隊、早經派輪六艘、往來於滬崴之間、裝貨載客、異常忙碌、因除俄輪之外、並無他國商輪行駛此線也、華商中威輪船公司主人陳順通君爲發展我國航務及便於國人赴俄計、特積極籌闢中俄航線、並經派遣該公司順豐輪於月之七日、由滬出口赴俄實行試航、記者昨特往晤陳氏、據談該輪業定下月二日由崴裝載大批俄木回滬、試航成績極佳、茲誌之如下、

順豐試航 據陳君談、中俄自復交通商以來、俄蘇之運入我國商品、日見增多、惟裝運方面、則俱係俄輪包辦、並無他國商輪行駛此線、最近余(陳自稱)以中俄航務、日益發展、爲挽救利權起見、特於本月七日、派遣本公司順豐輪、由滬出口、取道旅順大連日本而至崴埠、實行試航、順豐輪船身極大、係於去年春間、以三十萬金購自英國、曾經一度駛於歐美、航行頗快、每一小時可四十五海哩、較之皇后輪無異、除船主V・V・Johsen係英籍外、餘皆雇用華人、買辦爲孫榮慶氏、此次赴海參崴、並未載客裝貨、

載木回滬 順豐輪自出口後、曾接來電、公司方面謂早於十二日安抵海參崴、並曾上行直放俄麥斯、按諸俄麥斯、因船身較小、故僅能駛至海參崴爲止、本公司大輪、因可載重八千噸、故最合航行俄國也、現該輪正在崴埠裝載大批俄國木材、計有二百萬立方尺、係滬上華商購定者、水脚費爲每一千方立方尺一百二十五元、較俄輪運價稍廉、至除俄木外、則並未兼載其他之俄貨、茲已定於下月(七月)二日駛滬、約七日即可抵埠、

嚴厲檢查 據該輪買辦孫榮慶來電稱、海參崴方面、對於外輪進口檢查、至爲嚴厲、船員到埠不許夾帶任何物件上陸、即船上備用物件、如平日所服之短衫褲、幾條幾件、亦須預先報知、設有脫漏、也須科罰、到崴後統須用俄幣、但不准私帶俄國金幣出口、否則懲處極重、

正式開航 至談中俄線正式開航之期、則須俟順豐輪回滬以後、再予詳細報告、倘無其他阻礙、則下月底可望正式開航、票價亦未定、現本公司已在籌備、大概由滬至海參崴、頭等艙爲五十元、普通艙則爲十五元之譜云、

市聯會 國貨宣傳大會
明日下午湖社舉行

本市第一特區市民聯合會國貨運動委員會前以提倡國貨、曾先後舉行二次宣傳會、茲悉該會爲普遍宣傳起見、特定於本月二十八日(明日)下午一時、假座北京路湖社、舉行第三次提倡國貨宣傳大會、業已敦請實業部國際貿易局長何炳賢、市商會王曉籟、市參事會林康侯等出席演說、市聯會並聘請滬上藝界泰斗義務參加、表演各種遊藝、兩江女子體育學校童子軍、自願擔任維持會場秩序、中國文化學工藝社、巴黎化裝品廠、華歐糖菓公司等國貨工廠、並備有精美國貨出品、贈送來賓、以資宣傳、凡前往參加者、均須憑劵入場云、

天氣忽轉熱

本埠自入霉以來、天氣非常陰寒、且雨絲連綿、江潮陡漲、距由上星期六日起、忽然放晴、熱度亦驟增、前昨兩日尤甚、華氏寒暑表升抵九十度以上、路上行人揮扇如舞、一班賣冰淇淋蒸汽水等涼物、莫不利市三倍、

地方協會 今日舉行年會

上海市地方協會定於今日(二十七)午後五時、舉行常年大會、並先於四時三十分齊集會所攝影、已先期通告全體會員、准時蒞臨、大會議事程序如下、㈠會長致開會詞、㈡總祕書報告一年間會務概況、㈢統計委員會報告、㈣國貨委員會報告、㈤農村改進委員會報告、㈥開北平民教養院理事會報告、㈦提出下半年度預算案、㈧[illegible]定理事任期、㈨改選理事、㈩提議修改章程、⑪會員顧京周君提議、修改會章、並再審查黃任之君所定「本會工作實施方案」、務求切合地方事業、改進案、⑫臨時提議事件、

孔祥熙宋子良 昨歡宴銀行界

中央銀行總裁孔祥熙、中國國貨銀行總理宋子良、於昨晚八時、在祁齊路宋公館宴請本埠銀行界領袖、當時計到天津大陸銀行總理許漢卿、陳行、周作民、葉琢堂、施肇霨及海關總稅務司梅樂和等十餘人、一時觥籌交錯、賓主歡飲、至十時許始散、

新幣定期發行 審查委員會設立辦事處
地址在中央造幣廠一樓 暫請葛蘭德擔任化驗師

中央造幣廠所鑄新幣、財政部佈告七月一日開始發行、所有公私欵項之收付、及一切交易、一體行使、審查委員會昨設辦事處、暫聘財部幣制顧問葛蘭德擔任化驗、與法定相符、茲誌詳情如下、

設辦事處 審查委員會經常會議第二次、決、祕書事務、由中央銀行祕書暫行辦理、今因新幣發行在即、決設立辦事處、地址在中央造幣廠二樓、昨日已正式開始辦公、時間上午九時至下午五時、並擬聘請喬君爲祕書、在未聘請以前、暫由中央銀行祕書處李祕書代理、昨日李祕書已到辦事處開始辦公、

聘請化驗 審查委員會對於造幣廠鑄成之新幣、已由常務委員會委託本埠化驗機關非正式化驗、結果與法定成色重量相符合、現以美國幣制專家葛蘭德氏、今其名義已確定爲財部幣制顧問、故決定在化驗師未聘請以前、決暫請葛蘭德擔任化驗師、現葛氏受聘後、已開始化驗、

公佈結果 中央造幣廠對於化驗與法定成色重量相符之新幣、均暫存廠庫、俟審查委員會在箱上黏貼證明書後即發行、至以舊模所鑄二百萬、決以新模重鑄、審查委員會原定七月一日發行、並在七月一日以前公佈化驗結果、以昭大信、昨據審查會辦事處宣稱、雖已定一日發行、但屆時如能將一切手續完全辦妥、即決如期發行、否則或須延期、昨日上午十一時許造幣廠長盧學溥訪審查會主席孔祥熙、接洽七月一日發行前準備、

舊幣通行 新幣發行後、舊幣仍照常通用、至於我國舊幣鷹洋龍洋等或因成色略佳已被鎔化、現市面流通者、以孫中山洋最多、袁世凱洋次之、上海爲金融集中之區、存幣約一萬萬二千萬元、全國總存在二萬萬元以上、新幣發行後、商人可依照銀本位幣鑄造條例規定、舊有之一元銀幣、以銀本位幣同額兌換之、免納鑄費、

火險索賠會
昨開第三十九次常會

該會昨開第三十九次常會、計到委員徐再康、鄭紹金、馬如根、茅象一、陶忠唐等念餘人、主席王志祥、紀錄牟月秋、開會如儀、議讀前次紀錄通過、主席報告上次與協進會交涉情形、究至若何程度、並促其從速召集會員大會、解釋一切、以免各保戶懸盼等情、既即開始討論、㈠抄錄會員名冊、展限一星期抄竟、㈡函請協進會在最短期間內、召集保戶大會、㈢密、㈣改組宣傳股案、決定以茅象一、徐再康、王志祥、梁寶麟、岑仰之、陳情、金殿元等負責、㈤陳情提案索賠事宜、必須有法律之根據、當再向司法當局請願救濟案、議決、通過、

鐘表同業反對 海關檢查商店

上海市鐘表業同業公會、因政府此次修正進口稅則、允許海關有權隨時檢查商店、認爲失當、迭經電請市商會、提出糾正無效、該會特於昨日通告全市各同業、請一致奮爭、務達糾正目的云、

虹口各團體 昨開聯席會議
討論收捐問題 議決發表宣言

上海市民聯合會、第二十八區分會、及滬北五區商聯會等、昨日下午二時召集虹口各團體代表聯席會議、茲將開會情形、分誌如下、

參加團體 到市聯會第七、第十二、第十七、第十九、第三十二、第三十一、第六、第五、第三十、第二十五、第十五、第二十六、第三等、各區分會、及岳州路嘉興路百老滙路、楊樹浦路、海甯路、愛爾近路、四川路、東西華德路、漢壁禮路、北西藏路、北江西路、北四川路、蘇州路、曹家渡等、各路商界聯合會團體代表劉仲英、周輔湾等五十餘人、

開會報告 公推主席王劍鍔、劉仲英、陳九峯、紀錄鄭東山、首由主席報告開會宗旨畢、由第二十五區分會代表韓郞軒報告本區商店請求市府從緩徵稅、及五區二分所非法逮捕各店員之經過情形、聲明非抗捐之事實、請各區分會盡力援助、共同討論救濟方法、

議決辦法 討論北四川路越界築路地段、因收捐問題而發生非法拘捕案、(議決)一致援助(辦法)㈠函請市參事會主張公道、㈡呈請中央處分公安局長措置不當、並撤職查辦五區署二分所長、㈢撤查財政局長蔡增基談話、㈣聯名呈請總會據理力爭、㈤什未得到保障以前、(所謂有權利有義務)反對收捐堅持到底、而並非抗捐、除通告本區市民外、發表宣言、

關稅庫券換券
展期六月

財政部發行之民國十九年關稅短期庫券、掉換新券期限轉瞬屆滿、但各持券人已前往掉換者、尚未足原有券數、茲爲便利持券人起見、爰再展期本年六月至十二月三十一日爲止、凡持有是項庫券者、可於限期內從速掉換新券云、

兩路如新運動 路局發表聲明
黃伯樵奉令晉京

京滬滬杭甬兩路員司要求念二年例加薪案、經路局員工兩方數度之接洽、暫可告一結束、由兩路工會偕員司補具考慮理由、然後再與路局接洽、路局高級主事者、昨又向記者發表、對此事之重要聲明、謂此事癥結在於員司之誤會、又該局局長黃伯樵前晚奉部令搭乘快車晉京、恐係商議此事、至於補具考慮一點、路局已通令各處進行辦理云、

江浙魚業會 昨開代表大會
決反對徵收建設費

聯合駐滬辦事處、於昨日下午四時在東亞銀行五樓會所、開各同業公會代表大會、到代表孫信昌、王榮昇、周惠祥等三十餘人、公推胡甸孫主席、會議結果如下、㈠江浙漁業改進會、責令魚行代征建設費、與原則不合、萬難承認、㈡海味業係船舶進口時已經海關報稅、再征建設費係屬重稅加征、請予釋明、㈢鹹魚業亦係船來品居多、其報稅時與海味業同、亦應免征兩重稅、㈣調解人根據實業部主張、調解結果、距原則甚遠、得難接受、㈤調解人主張征收護洋費、尚可與魚商實上所可能、㈥調解人商洽、如實業部仍維護徵收原則、魚商常堅持反對、議畢散會、

國產綢展 昨開首次籌會
積極徵集出品

中華國產綢緞展覽會、昨舉行第一次籌備會議、到有裘厚韶、席公石、王士強、王寶棻、高事恒、陳景軒、駱清華、鄭澄清、居仲英、朱伯元等數十人、推駱清華、葉爲怡臨時主席、報告籌備經過、當場推定總務股主任駱清華、委員葉爲怡、朱伯元、宣傳股主任嚴鍔聲、委員王寶棻、居仲英、朱伯元、徵品股主任王士強、委員裘厚韶、鄭澄清、布置股主任居仲元、朱伯元、游藝股主任高事恒、委員葉爲怡、管保股主任鄭澄清、委員高事恒、陳景先、經濟股主任席公石、委員徐匡廬、並議決各案如下、㈠函請實業部長參加本會開幕典禮案、議決通過、㈡函請各界專家評定出品案、議決通過、㈢函請本會委員會延聘專家、㈣徵集出品案、議決除已函各綢業團體外、並登報通告、七月六日爲截止期、交徵品股辦理、㈤草擬預算案、議決交總務股經濟股辦理、㈥延聘各股幹事案、議決由各股主任提出、㈦第一屆委員會報告案、議決推駱清華王士強二君出席、㈧接洽游藝案、議決交游藝股商承籌備主任辦理、

邊疆學會 歡送會員赴新
貢獻赴新計劃

中國邊疆學會、三年前由旅京各省邊地同志合組而成、會友皆赴邊疆作實際工作、如劉曼卿女士、去秋由國府派往康藏調查風土、聯絡民情、辦理政務、楊質夫赴青海調查宗教、林鵬俠女士赴陝甘青甯綏調查航線、宣傳抗日救國、皆已分[illegible]

來函

敬啓者、閱本月二十四日貴報載有財部稅務署、下月還京新聞一則、查敝署並無奉令還京之事、誠恐易滋誤會、特此函奉達、尚希查照迅予更正爲荷、財政部稅務署啓、六月二十六日、

攝影新聞社大擴充

中國攝影新聞社爲國內首創之供給照片機關、成立於民國十四年、分發照片遍於國內外、現以社務發達、特擴充範圍、增聘攝影記者、且代表本埠中外日報攝影、欲得此類新聞照片、可至南京路五十四號該社接洽、函索章程即寄、

微言第六期已出版

留歐學人何大義、集全國著作家主編之微言週刊、出版以來、大受讀者歡迎、不脛而走、定戶有突破萬數之勢、創刊號已出版五千、又將售罄、第六期再版、要目有幹生之「好一幅降官圖」、太史之「楊杏佛的死因」、VY之「死人做活官」、特別播送有「楊銓遇事」等四則、素人之「考風潮之內幕」、及「會舘」「玲朱雖時被殺的應修人」、「蛮情之「一個神祕的國家」、師谷之文之「文壇萬人錄補」、仲木之「卓別麟在柏林」、文探之「文壇進行曲」、乘龍之長篇創作「人妖」、「廬山恭送神龜記」等、現正徵求紀念定戶期間、全年特價一元二角、歡迎各界試閱附郵二分即寄、並贈再版創刊號一冊、社址設上海康腦脫路七三三弄十二號云、

全國醫聯會執委會

全國醫師聯合會、昨開第二屆第十四次執行委員會議、由徐乃禮主席、討論如下、㈠漢口市醫師公會函請本會呈請國府轉飭內政部對於醫師登記及懷甯醫師公會函稱該地市政府規定診金標準限制過嚴、請求本會指示辦法案、議決、行政當局規定醫師診金、根本原則錯誤、本會早經呈請行政機關不得規定、其原文載本會刊第一期、㈡南京市醫師公會函請展限三月(至本年九月底止)以期普遍案、議決、照辦、㈢[illegible]變通給證辦法、及第二期文需欄、可將該項書物寄供南京醫師公會參考、(餘略)

雜訊一二束

邊疆來滬會、近有新疆籌備赴內地遊歷之學生王會善、及宣慰使公署參議員參加社會組主任虎樹、如國府參事王汝賓、無線電家張府質、張廣萬、張永敬等聯袂赴新、因飛行不安、改由海道赴海參崴、乘西比利亞火車入新、道出上海、由邊疆學會在滬會員王發、魯泉黃華碩盛成中等貢獻赴新計劃、假春華樓餞行、並攝影以留紀念、

簡報

▲電話局長徐學禹爲取消電話通話費、擬再往交涉、以期得通話迅捷、減少用戶負擔事、

▲航政局呈請交部取締洋商承租華輪、以其不依法聲請登記、影響我航業甚巨、

▲上海市醫師公會、昨開執委會、徐乃禮主席、討論要案多起、

▲華僑公會撥洋二百十元、以資救濟抗日歸國學生、

▲全國商聯會通電、轉知公司呈請書式樣、

▲司法行政部批復律師查甯強、律師公會建築捐不能爲新會員入會條件、

▲市商會電財部、糾正印花罰欵、印花脫落不應處罰、

▲歡迎巴比塞來華籌備會、昨在中社開代表會、並擬名稱爲中國領土保障同盟、

國民政府航空公路建設獎券

建設獎券獎金之鉅獎額之多爲空前所未見第一期獎券所存無幾請速購買勿失良機

獎金共計弍百伍拾萬元

頭獎 獨得洋伍拾萬元

貳獎 兩張各得洋拾萬元

叁獎 四張各得洋伍萬元

肆獎 十張各得洋壹萬元

尚有中獎獎額五萬餘獎

獎券每張售價十元

七月三十一日開獎 決不改期

總券處 獎券辦事處愛多亞路一八三至一八五號 江浙總經理大運公司四川路七十四號 及各大公司銀行商店凡懸掛獎券辦事處之藍底白字標識者

上海德大蓆行 念六週紀念

總店 北石路香粉弄對面

第一支店 乾大順 法大馬路西自來火街口

第二支店 北石路香粉弄隔壁

國貨商塲亦有出售

本行分設各埠工廠化學督造各種花素軟蓆定價克己

大批福建摺蓆運到　大廉價一月 六月念五日起　大批安徽竹蓆運到

甯波摺蓆 廣東蒲蓆　各種龍鬚 精美汽車 坐墊　蘇甯細蓆 揚州撲蓆

認明總店三開間朝西門面支店均雙間門面電話九〇三九二號

大批紅丸破獲

值價四萬餘元

武定路共有兩處機關 均被破獲並拘押六人

普陀路捕房幹探等、偵悉武定路大康里八號、有人私設製造紅丸機關、規模頗大、出品尤多、并在附近武定里三十二號、設立販賣及儲藏機關等情、遂稟奉第一特院協探於本月念四號上午十一時許、馳往搜查、當在三十二號樓下、拘獲浙江人劉連昌傳士美本邑人楊維伯等三人、在八號灶披內、拘獲廣東人楊保生及蘇州婦人潘沈氏兩人、另三人、則自擱樓上扒至屋頂逃去、其中一人名周來生、常州人、由屋面上蛇行至隔壁、偕同兩婦人、希圖潛行出外、當被探員逮捕、兩婦人因無關係、故縱之使去、并在以上兩處、搜出大批紅丸三皮箱、並十餘大包、約計數百萬粒、價值四萬元左右、及製造機器咔啡精可根等毒藥等物甚夥、帶回捕房、分別收押、惟傳士美楊維伯二人、因患病故送醫院、昨晨捕房先將劉等四犯、及紅丸一箱、解送第一特院刑八庭、被告延律師代辯、首由捕房律師詳述破獲情形、因對各被告尚未調查完畢、及傳楊二人、因病留住醫院、未能到案、故要求准予羈押、改期特別訂訊、所有抄獲之紅丸及機器、因爲數過多、現均暫留捕房、今祇將紅丸一箱、帶案請察吳廷琪推事、當向各被告略訊一過、諭押候七月四號上午再訊、

太古公司南華班 罷工已達二十輪

日損在二十萬以上

廣東海員爲援助吳淞輪驅逐工人一案、曾由工會向公司提出交涉、以公司一再遷延、致於十六日由山東輪首先罷工、濟南新疆綏陽金華佛山泰山龍山金山大名潁州太原新甯諸輪次第響應、廣東廣元海口等三輪、於前日(念四)到粵、亦參加罷工、金陵甘州蘇州四川四輪昨日抵埠、亦加入罷工、先後共計已達二十艘、除山東新疆濟南綏陽等四輪、開港起貨未成駛滬外、餘十六艘、仍在罷工中、廣州海員分會發表緊要傳單、請勿將貨物托該公司運載、形勢益見嚴重、公司副大班及華買辦楊少南、已奉派赴粵談判、聞該公司除二十輪次第罷工後、所裝貨物無法起卸、除山東等四輪已返滬外、所有牛羊等、以天時炎熱、多數死亡、而已裝未卸之貨、改請怡和裝運、各地客貨、以該公司不能裝運、亦均改裝怡和、以致損失甚巨、據海員工會統計、該公司自各輪罷工後、每日損失、約在二十萬元以上云、又上海吳淞輪案後援會昨發告工友書、文長從畧、

麥站裝卸工潮 候中央訓令辦理

京滬滬杭甬兩路局取銷麥根路站裝卸工人合作社事、曾激起工潮、鐵道部及中央黨部均派代表來滬調查、已先後於上星期返京報告、并擬定辦法、以資解決、據兩路局負責人談、局方現靜候鐵部及中央黨部之訓令進行、總之無論何人、能遵照鐵部所頒之承辦裝卸貨運條例辦理、當即付以全責、故外傳已有調解辦法、完全不確、

開除電氣職工 請工部局謀處置

公共租界納稅華人會、昨函工部局云、逕啓者、昨接上海電力公司同人聯合社函、以該公司開除電氣職工移送之職工由、並抄錄有關係文件到會、查閱之下、該公司之辦法、違近背信、其以經信用合同第十三條之例外、得破壞第十二條所規定之最大信目之故歟、相應函請貴局迅予處置、避免事態失常、而致公衆不便、並希貴局一併注意第十二條之規定、此致上海公共租界工部局總辦、

英商電車工潮 工會定今日請願

公共租界上海電車公司、因副車務總管湯姆遜、無故開除工友二十餘名、引起全部工人反響、醞釀工潮頗烈、曾經黨政派員調查、並向公司當局交涉、但以公司態度堅持、致調解未成、全體工人因公司既無誠意答復、擬即採有效對付、以促公司覺悟、現悉第三區水電工會、因電車爲公共交通機關、一旦發生工潮、有礙地方治安、故除向各工人勸導免趨極端外、並定今日推派代表分向黨政機關請願、要求迅予調處、否則發生工潮、當由公司負責之、

大中膠廠糾紛 社會局再施調解

滬西星加坡路大中橡膠廠停業糾紛、迭經黨政調處、迄未解決、昨日下午二時、社會局再召集雙方正式調解、到勞方代表徐永嘉周慧華、資方代表榮鴻卿楊家樸、市黨部喻仲標、由社會局王先青主席、調處結果、暫定辦法三項、(一)關於歇業停業問題、限資方於三日內具體確定、呈請社會局審核後再行調處、(二)在雇用關係未經解決以前、資方每日發給工人伙食費每人大洋兩角、分十日一期、(三)工人自即日起退出工廠、回住工房、

漢口汛潮湍激 宜興輪誤觸礁石

幸無大損當卽脫險 貨受水漬一部運滬

美商捷江輪船公司滬宜線宜興輪船、駛上海宜昌線、載重三百五十噸、爲淺水貨輪、船主美人意司密斯、於念二日由宜昌駛滬、在沙市滿裝雜糧(小麥)一千五百包、及至二十四日正午十二時抵漢口、準備停靠碼頭、適長江水位高漲之際、爲潮水所激、加以輪小載重、失却駕馭能力、時三北公司之青海輪、正泊該碼頭旁、宜興輪突向青海輪撞去、船主急謀避免、遂又觸及江邊礁石、致葉子受損、大艙底觸破一洞、江水浸入、船主當鳴警求援、幸在正午、漢口分行得警告後、卽派駁輪拖救、而觸破之處、亦幸尚無大碍、但大艙之雜糧小麥、已受水漬矣、當卽仍在該碼頭停泊、時滬公司已得訊、立飭漢口分公司將宜興輪所載雜糧、轉裝該公司之由重慶駛滬之其泰輪運滬、惟因其泰輪已裝貨物、不能盡全容納、改裝宜平輪、並由宜平輪將損壞之宜興輪拖滬、預定二十八日可抵滬、惟其泰輪、已於昨日正午十二時抵滬、停泊閘路泰美碼頭、

新仁和案後援會 昨晚會議

新仁和輪船慘案後援會、因本案初審判決、特於昨日(念三)召集緊急會議、執委均出席、並邀辦案律師及被害人家屬等列席、公推郁警宇主席、吳子獻紀錄、行禮如儀、主席報告率領屍屬至寶山縣認領被害小販魏金成屍首經過、暨初審判決五被害爲小偷、減輕被告刑罰三分之一、各由全體認爲不滿、爰討論法律問題、決議由五屍屬書面懇請各代理律師組織新仁和輪船慘案後援會法律委員會、俾使進行法益事宜、(一)討論本案證據問題、決議登報以重金徵求本案證人、及被害屍骨、(一)討論經費問題、(即屍屬生活費及交際費等)決議由各執委儘力擔負、(一)討論會址問題、決議俟覓得相當會址、卽遷、議畢、夜十一時半散會、

三友廠方抗繳伙食 工方催請執行

昨派代表赴第一特院 請採用最後有效方法

滬東三友實業社停廠糾紛、業已三審終結、並由上海地方法院四次開庭執行仲裁裁決、資方對於仲裁各點、均已承認進行辦理、但法院諭令應給之伙食費六千餘元、資方忽逾期不付、工人頓起恐慌、地方法院以該資方態度狡滑、藐視司法、同時該廠門市部又地處租界、故決將伙食費部份、函請第一特區法院、協助强制執行、七區棉織業工會、於前日接到該院通知書後、深慮工人斷炊、發生意外、特於昨日上午十一時、推派代表龔雨亭張義海龔子愼樊邦湧等四人、至第一特區法院、請求提早執行、當由該院書記官長趙子守接見、首由該代表等陳述意旨兩點、(一)三友資方抗繳工人伙食費案、請求於接到地方法院公函後、提前强制執行、(二)該資方藐視司法、請求取最後有效方法、毋再任其逍遙法外、該趙書記官長表示接受、該代表等認爲滿意而返云、

厨司銜恨中學生 黃昌其慘遭砍斃

家居什原籍負笈來滬遇害 傷重猶能言說出凶手姓名

前建國中學肄業生黃昌其、年二十六歲、廣西橫縣人、於民二十年負笈來滬、初入大同大學肄業、嗣因滬戰發生而輟學、繼又肄業於建國中學、甫一學期、復因病離滬回籍、於本年五月間重來、擬投考大夏大學、遂寄寓滬西中山路中山村九號鄉友黃潔卿家、黃潔卿近就寓所創設一三海餐社、詎時運不濟、開幕僅旬日、即因營業不振而閉歇、有粵人鄭貴有者、得黃友陳輝之紹介、至該餐社充厨司、當該社停業後、即由社主辭退、邇來潔卿回里籌欵、仍欲來滬重整旗鼓、並託昌其爲之照料、詎鄭貴有乘機向昌其借去方桌數事、售洋化用、復於深夜潛入黃室、意圖行竊、被黃發覺而痛毆之、鄭遂啣恨、於昨晨三時許、懷挾利菜刀、從黃室後窗潛入行刺、適黃昌其熟睡正酣、鄭遂肆意舉刀猛砍、黃受傷數處、夢中痛極驚醒、狂呼救命、兇手即行逃遁、時鄰人潘某聞聲趕至、黃傷勢雖重、猶能勉力言語、說明兇手係被辭退之厨司鄭貴有云、當經潘某報告該管警所、並將傷者舁送醫院、卒以黃首背及兩手均遭砍傷、流血過多、未及醫治而死、聞其家在原籍、尚有父母妻弟、該管警所派警至出事地點查勘時、見有兇手遺下兇器菜刀一把、膠鞋黑襪各一雙、一併帶所、並報由六區警署飭令地保、報由法院檢驗後先行棺殮云、

除臭蟲幾釀巨災

澆汽油擡舖板 迸出火星灼傷同居婦人 竟爾斃命事主押候查辦

西門路西門里六十八號揚州人夏志高所開設之車寓內、住宿者均係江北帮黃包車夫、有個人居住者、亦有携帶家眷寄宿者、本月十八日晚十二點時、有黃包車夫江北人徐成堂(年念歲)因所臥之床板被臭蟲施虐、不能安枕、乃將澱司林汽油澆洒於木板縫中、並將板向地上猛擲、以驅逐臭蟲、不料天氣炎熱、所澆之澱司林因被猛擲震激、竟致爆裂、火星迸開、適觸及洋鐵罐中之澱司林、頓刻延燒、灼傷同寓之同鄉黃包車夫鹽城人李玉坤(年念三歲)李孫氏(年念一歲)夫婦兩人、當經同寓之人設法撲滅、幸未釀成巨禍、當由夏志高將李夫婦送往仁濟醫院、李因灼傷尚輕、經醫生敷藥包紮後卽出院、氏因傷重、留院醫治、奈因火毒攻心、醫治無效、延至念五(卽前日)日下午三時身死、當時因徐李兩方均屬窮漢、故由車寓主人夏志高爲之調停、願出洋百元購置衣棺收殮、終因尸夫不允、致調解無結果、始報告法捕房派探於前晚深夜二時許、將徐成堂拘案收押、一面將氏尸車入同仁輔元分堂驗尸所、昨日上午報請第二特區法院委官相驗、當向兩造及夏志高等訊問一過、遂諭驗得李孫氏委係生前被火灼傷身死、尸身由尸夫李玉坤具結收殮、被告有無過失、由捕房查明核辦、

正大輪上 兩軍人誘拐少女被捕

已由水巡隊解送公安局

市公安局水巡隊、前日午後、在正大輪船上、查見兩男子挾一少女、形跡可疑、卽向盤詰、稱云一名于金泉、一名于金榮、少女顧明英、餘語支吾、遂一併帶隊、訊據于金泉供、年二十一歲、泰州人、現在河北良鄉縣八十七師二百五十九旅五百十八團二營四連充兵士、連長英石文、顧明英是我的表妹、曾於十二歲時與我訂婚、此次因接姑母來信、催我回家完婚、所以請假、於本月十八日到滬、寓東有恆路鴻順里一六二號、我兒于金榮所開裁縫店內、於二十四日十一時帶顧明英乘正大輪回江北家中結婚、訊據顧明英供稱、年二十歲、於十二歲時來滬、現住曹家渡寶成紗廠三〇九號工房、在該廠做工、訊及于金榮、供同前情、該區卽調查顧明英係二十三日失蹤、當於昨晨一併送總局法辦云、

吳淞區內大捕無業游民

五十餘名送所習藝

吳淞區內、近以外來游民日多、卽江湖乞丐、亦到處皆是、因此竊案等件、時有發生、商民居戶不堪其擾、公安市政當局、以此輩游民惡丐、盤踞匪跡、難免有宵小混入其中、攸關地方治安、故於昨日起由公安第七區、會同七區第一所、各派警士分頭搜捕、共獲五十餘名、卽雇運貨汽車、將該游民等押解總局、設法遣送游民習藝所工作、以資肅清而維地方安寧云、

蘇州帮盜匪七名被捕

搜出軍火贓物等

匯山捕房華探、偵悉康腦脫路一五八號及法租界敏體尼蔭路二九七號等處、有大批盜匪匿跡、遂于前晚十一時許按址密往、拘獲蘇州人石星寶陸才林王文卿王阿大張阿福等五名、詰悉槍械藏于敏體尼蔭路通商旅館十號房間、又馳往抄出手槍一支、子彈六粒、衣箱三只、內有大宗衣服、連同婦人陸鮑氏王陸氏、一併帶入捕房、今晨解送第一特區法院刑三庭、捕房律師陳述前情、並稱調查得被告等對于五月二十號匯山路一五六號王姓家劫案有關、請予羈押詳查云云、吳象祖推事向各被告略詰一過、諭仍還押改期再核、

飯館衛生章程不便通融

工部局函復納稅會

虹口區域飯館若干家、前以工部局衛生處實行清潔章程、如生菜間須隔別設立等項、曾向納稅華人會請求緩辦、經該會據情轉達工部局考慮、日昨工部局已函復納稅華人會、解釋生菜間與熟菜間之須隔別設立、係防免菜品腐壞最切要之辦法、爲顧客之健康與安全起見、該飯館等、雖因此略有經濟困難、亦屬不得已之舉云云、

偷兒練工夫 腿上綁鉛

雖係初犯鬧竊有罪

江陰人王阿寶、年念一歲、於本月十八日上午二時、潛至霞飛路一二八八號西人富加利尼(譯音)家、由後面矮垣扒入圖竊、適被該宅之廚司瞥見、扭住鳴捕、將王拘入捕房、經捕頭察得王之兩足行動有異、嗣在兩腿檢查、發現王之兩腿上紮有鉛條帶各一、察視兩帶中有鉛條各八條、每條長寸許、重二兩、縫入白布帶中、帶面有紅綠絨綉成「福如東海壽比南山天下爲公承然創一」等字句、間隔排列、至此捕頭恍然於王實竊賊老祖師、腿上綁鉛、係習練行竊技倆、使步履輕便、與跳越敏捷之故、卽命收押、翌日解送第二特院、訊押偵查在案、業由捕房偵查終結、王在界內尚無犯案、此爲第一次、昨日由王綱煦庭長在刑一庭續審、捕房律師請依刑法三三八條圖竊罪懲辦、訊之王供詞支吾、庭諭被告還押、定期七月五日宣判、

廣播國貨年好消息

註册商標

鐵錨牌火油打汽爐出世

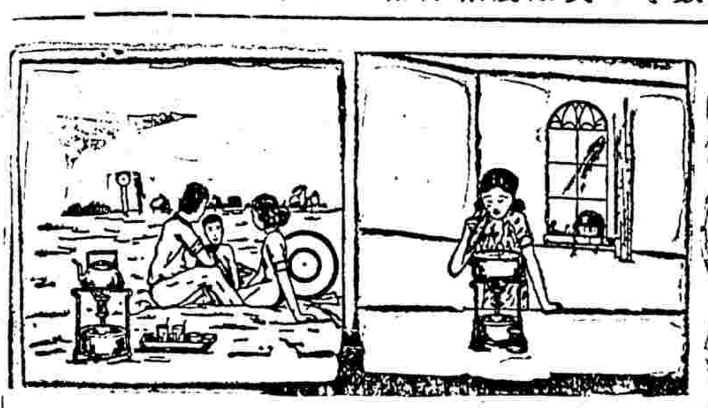

打汽爐爲烹茶煮飯之重要用具居家旅行無不咸宜惟市上行銷均係舶來之品取價奇昂漏巵難計敝廠爲杜利權外溢起見特斥鉅資專事研究經年累月始克告成不但式樣美觀火力高强抑且質料堅固絕不漏氣洵駕舶來品而上之現在各大商店已有出售零躉批發均極便宜愛國諸君幸提倡焉

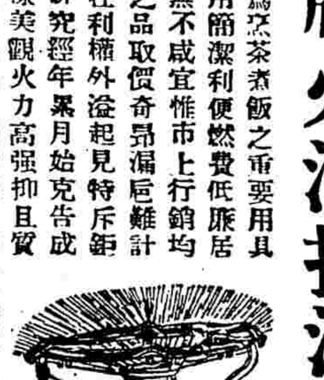

廣興炳記機器廠製造

虹口通州路通海里 電話五二一六五

招請外埠經理

世界第一中華國產兒科專藥 鷓鴣菜之特效

南京國民政府實業部註册　廣州社會局國貨登記册

鷓鴣菜乃植物之一。產生於廣東之東南。及福建沿海各縣。能治小兒百病。。能使小兒肥胖。凡小孩有病。無論風。寒。痰。滯。暑。濕。熱。均當用之。無病時服之。開胃長肉。茲試舉一例。俾見一班。凡小孩無論如何蠻惡。善哭。令人一見討厭。及孱弱多病。形容憔悴。甚至不像人形。令人一見可憐。若連服兩晚鷓鴣菜後。至第三日。定必變爲歡天喜地。活潑趣緻。人見人愛。至第四日。試留意其面部兩頰之肌肉。定必變爲豐實。以手捏之。富有彈力。此其明證也。

廣州衛生局註册　英政府註册

總行 廣州市一德路 宏興大藥房

上海總經理 北京路清遠里 廣興祥粵莊

無錫總代理 誠昌貿易所

永安先施新新中國國貨公司及各藥房各藥店烟紙店均有售

各埠承銷利益優厚備有簡章函索卽寄

現代家政

（第八十六期）

主婦須知

怎樣僱用僕人

阿美女士

「當家方知柴米貴，養兒才曉報娘恩」雖然誰也並不否認是經驗之談，但是當你尚未經歷到當家和育兒的時候，你不會體驗到其中的真諦，必得要待你當了家，養了兒，才會自然地感嘆着：『唉！難怪古人說「當家方知柴米貴，養兒才曉報娘恩」，如今這樣味兒可眞不好當啊』！同時，在這裡也就連帶地想起了一個責任的問題，不當主婦，對於家事是不會注意到的，以我和斐來講，就顯然兩樣了。我每當我倆到強那裏去，我是只曉得玩，不是和他們的小孩兒玩，就是說笑，最易吸引我的，就是他們的那些爲我所愛翻閱的各種中外畫報，以及美麗的畫片照片等，遇了我愛上的摩特兒照片，和富有藝術化的作品時，便老實不客氣的占爲己有，他們對我無法，倒反兒給我一個漂亮的銜頭：「藝術的收藏家」。可是強呢，她却愛和強的夫人大談其家事；你們這房子租金若干？用人怎樣？像這樣的爐子每月燒多少煤？……」像我這樣吃糧不管事，那有心思去聽他們那些家常，更如何曾知道柴米不貴呢。

當家不是一件容易的事，即如僱用僕役，總算是家政中之細微者，但如果你沒有相當的經驗，也不易措置裕如，最緊要的，在未成工之前，你得要瞄準目光來選擇；其後又駕御得法，選過到老實的人，你固然可以隨便點，但遇着狡滑的，却非特別的處處防範人不可，你算是精明的了，不要總這麼大的當：她還上了當。那個娘姨初來的三天，除非是吹毛求疵，任誰也找不出她的半絲兒的不是，或是無論從外表上或工作上看來，都是一個十分能幹而且誠實的人，更奇的，她只吃一小碗飯，這點啊！她都想到聽，敏的娘姨連以合理的食量，可以迎合東家，「有錢開飯店，何怕你大肚漢。」

待成了工，她却漸漸地不對了，但也未便立刻就停掉她，不久，她的丈夫也跟得醫院生產，聽敏的娘姨，雲進醫院去，至此便大顯身手了：第二天大早，嬰平安地生了一個小寶貝，她的丈夫回家去，奇怪，家中再門窗緊閉，悄無人聲，看看屋內衣服什物，已杳如黃鶴，樓上下只剩着笨重的木器，四歲的阿囡，和她約十五歲的姪女兒阿靈還煙洋洋地睡在棉被裡，做她們甜蜜的美夢。

這個消息，可以證明上海的僱用僕人是多麼的難了；有時，她會連你的小孩子都拐得跑，爲主婦的姊妹們，豈可忽視？

不要羨慕人家

章芳

在家庭的立場上，（也是其他的一切）不要羨慕人家，應該安排自己，去謀物質上的和精神上的幸福的開展，空自羨慕人家是沒有用的，反而助長了自己的虛榮心；在虛榮的火坑中，曾經埋葬過世界上千萬男女了啊！

俗語：「人比人，氣煞人。」在大都市中，眼看見人家住高大洋房，坐汽車，享受物質上的快樂，進出戲院，酒家，舞榭，飯店，富貴炫人，自鳴得意，自己覺得遠不如他人，不覺羨慕人家起來了。但羨慕人家有什麼用呢？應該自己努力！一切物質上的享樂有時而盡，建設在精神上的幸福纔是最高的榮幸呢。同時：「江南望見江北好，到了江北喊苦惱，」這種境地也應該明瞭：綺羅叢中的淚痕，貧民窟中的歡笑，就是證實了這兩句話。

羨慕人家的心，大約女子比男子強，所以虛榮的葬埋之鐘大半是女子去撞的。在大都市中有不少女性住的是簡陋的家，但她們身上的服飾却都是極盡時髦（也就是所謂摩登）的能事。所謂：「三十錢家當，二十八錢在身上。」因爲看慣了人家，她們理想的家庭要洋房，汽車，因此她們的青春，甚至於肉體，都願的去羨慕去取洋房汽車，以爲如是纔不負此生，纔算幸福了。結果有的實踐了，但質的方面不一定都幸福，有的反覺得與最初理想大相逕庭，覺後醒來，有的沒有實踐的夢，企圖失敗了，就是最低限度的墮落之路，不知搜羅了多少這種可憐的女性。所以不論男女，羨慕人家，不要已創造人家，一切都應該自己創造，男女是有福的，能夠自己創造的，不要嫉妒，不要羨慕，在家庭中對於自己的幸福，能夠安排得好是無關的，魚肉固然是好菜，但蔬菜燒得好的也能夠滋味勝過魚肉。承認我這句話的人是有的吧！

★　★　★

怎樣組織小家庭

鐳因

每一對未婚或是新婚的夫婦，都希望得一個美滿的家庭，怎樣去組織小家庭？下面是貢獻給讀者一些意見。

房子的選擇　房子的選擇適當與否，對於家庭有與大的利害關係，不論其房子如何美麗，如何雄壯，必須居於交通便利，而有鬧中取靜的景象，在房子距離不遠的地方，宜有完備的醫院，產科醫院，以備急時之需，宜有公園及圖書館，以作餘暇調養身心之處，但切勿近於館，汽車行，游藝場大菜館等地，對於鄰居的選擇，更宜審慎。

房間的設備　房間的設備，尤宜週詳，才能安然的置身其間，不論高樓平屋，對於空氣的流通，都宜注意，房中佈置宜簡而雅，壁上掛些有歷史意味或藝術色彩的圖畫，除了常備一二盆花卉之外，並宜置一隻無線電機，或者是備架風琴；否則其他樂器具也好，務須養成有欣賞音樂的習慣，可以陶冶高尚人格。

夫妻的工作　丈夫須有正當的職業，早出晚歸，不辭辛勞，爲妻子的在家中料理家務，使丈夫無內顧之憂，時須妻子有服務社會的機會，當然可以出外作事的，家裡的職務，可以僱一個女僕，對於女傭的選擇，必須注意與督察，選擇一個女傭，餘暇的消遣，盡可拋去一切煩念，完畢來享受，良宵風光，以音樂消遣，或圍棋解悶，或出外遊散，或到郊外散步，公園游散，或至影戲院觀賞電影，也足以引人愉快；此外如地方重要集會，社會議，應變集會參觀等，以增長閱歷而認識社會狀況。

家庭的預算　無論收入多少，對於收支預算，必須有詳細的配置，除收支相抵之外，每月須剩餘若干，作爲儲蓄，以備急需或子女之養育費，此乃視各人收入多少而定，並需備每日賬簿，天天寫明，到月終總結，如果剩餘，當然很好，如果超出預算，那麼你必須預備下月的緊縮。

末了，如果一個小家庭能合前述的行去，我想決不會使人失望吧。

○　○　○

兒童週刊

（第十一期）

女孩們的日記

（續）　（張抱冲）

㈥『作工不會富的，只能成爲駝子』，這兩句話，我在今天可以證明，有一個工人，看他的全身黧黑而帶棕色，就知道勞苦給與他的賞賜。他的三角式的頭部，嵌着兩隻暗淡無光的眼珠，和一個高聳的鼻子，他的背脊，已彎得如弓一般的成了半圓式的月芽，這樣諒必他衣食足而富連阡陌了，但是從他緊鎖的雙眉裡，可以看出他是一個仰不足以事父母，俯不足以畜妻子，冬暖而兒號寒，年豐而妻啼飢的可憐者，只有漸漸的變做駝子，很勞苦的做生活的奴隸，作工怎能富呢？（張淡妝十六歲）

㈦血輪般的太陽，從東方伸腰起身浴在一片彩霞中，那時我到塢上去練習深呼吸，遠望見赤足的老農，驅羸牛耕田，老農的叱牛聲與轆轆的車聲相和，忽的我記起了題耕織圖中的幾句是：「當晝耘水田，農夫亦良苦，赤日背欲裂，白汗洒如雨；匍匐行水中，泥淖及腰膂，新苗抽利劍，割膚何痛楚……誰憐萬民食，粒粒非易取……」但是富的人家，只知白米飯的好吃，不知白米飯的來歷苦，朱子說：『一粥一飯，當思來處不易』眞千古的名言呵！（衛沖十六歲）

㈧鄰家的老婦，在牀上哭個不住，我走去問：『老婆婆，你爲甚哭得這樣的哀痛呢？』她止了哭，睜了淚眼說：『不要說起，小妹妹，眞是氣數』我又問：『到底是甚麼一回事呢？』她咽噎的說：『我……我的兒子死了，小妹妹，你想，叫痛不可痛？傷心不傷心呢？他活着時，一個月或半個月寄錢來養活我，這條老命，現在有誰來養我，只好活活的餓死，還有什麼話可說呢？』說罷又哀哀的哭着，像淚人兒似的，四凹的眼眶內兩隻白翳蔽着的失明的眼珠，腫得像胡桃一般，我安慰她說：『你不要氣，也不必哭，你的兒子已經死了，哭也沒用了！你還是做吃吃，歡歡喜喜的過日，決不要氣，決不要哭，俗語說，氣悶悶成了病，快快活活了命，老婆婆，你還不知道嗎？』她只是嗚咽的不語，我走出時，還聽見她的哭聲。（王惟娟十四歲）

女孩子說 怎樣救國

㈠吳桂芳（九歲）

我們小學生怎樣救國呢？現在，我國是在危險的時候了，我們還不起來救國嗎？但是，我們小學生怎能和日人打仗呢？所以，現在只有一個辦法，就是：我們要勤力讀書，預備將來爲國家出力，一方面要提倡國貨，使我們國家漸漸富起來，這樣才是救國呢。

㈡溫美環（九歲）

我們要愛國，我們小學生不能夠和敵人打仗，只有勤力讀書，預備將來大了好服務社會，我們現在不要買敵人的東西，因爲買了他的貨，他就得了我們的錢，他就可以製造槍砲，飛機來打我們，這可不是自己不好嗎，所以我們要愛國，還須要提倡國貨。

鵲巢被佔據了

（一）（續）　霞光

我們現在不要多講以前的事，我們要看牠們的子孫，誰都知道，現在的許多小喜鵲，是幸福的寵兒哩，小喜鵲們自己也因爲有着偉大的窩，是十二萬分的喜歡，牠們有時跳着舞，唱着舞蹈的歌：

「歡喜，歡喜，好歡喜，
這正是小鵲兒跳舞的時期，
看，這裡的景緻真美麗，
我們居住在這窩裡真適意，
有黃的花和綠的葉，
更有鮮紅的果子甜蜜蜜，
這正是小鵲兒跳舞的時期，
歡喜，歡喜，好歡喜。」

不幸的事件來了，有幾隻管家的喜鵲，互相鬧起意見來，有的相罵，有的相打，鵲巢內弄得非常混亂，工也不能做了，窩裡的小喜鵲，有許多做工的樹枝，打斷了好幾根，給所有在大樹上的各種鳥兒，都知道了喜鵲巢的混亂，有些鳥兒就因此輕視鵲兒，有許多鳥兒替喜鵲們惋惜。

在鵲巢東邊最近的一個鄰居，那是鳩的家，這些醜惡的鳩，自己築不起好的巢來居住，牠們的巢，陋而且小，美觀上既不足，而且住在裡面，更不適意，而且現在小鳩多了，擠在窩內連氣都透不出來了。鵲巢的內亂，在牠們正是個好消息，牠們本來時常在垂涎鵲巢的美好，時要想趕出喜鵲，讓自己來住。

鳩巢內天天訓練着預備戰爭的士兵，同時宣揚着牠們的武士道的精神。

戰！戰！戰！
殺！殺！殺！
掠！掠！掠！
奪！奪！奪！

牠們每天唱着這種歌

螞蟻

曹弘

螞蟻雖然小，
團結力却不小，
外侮侵入不肯饒，
見了不平事情就要惱，
築的窠屋多麼好，
好像國都般的堅牢，
大家都是：
春季勞，
夏季忙，
秋季藏，
等到冬季大家肚子飽。

一致購用

月裡嫦娥牌滅蚊香

人人有得五百元之希望（詳細辦法函索即寄或參閱本月廿四號本報封面廣告）

驗靈！　合算！

大號散倉香　每盒四十盤
二號散倉香　每盒五十二盤
三號散倉香　每盒六十四盤

各處有售

永和實業公司出品
發行所　上海老北門
門市部　江西路五馬路口

A.B.C. 夏季大減價　三星期

兒童裝　式樣工作無與倫比

定價低廉　減價九折

上海南京路　中國內衣公司

正泰橡膠廠出品

國貨橡皮套鞋

質料堅固　經久耐用　式樣精巧　取價極廉

請認明（大喜）及（萬年青）國貨商標

發行所　上海興聖街　正泰昌號

鳴岡

三星蚊蟲香

姊姊：窗上裝了紗簾，蚊子依然會飛進來，這小東西眞可惡！
妹妹：紗簾本來有什麼用？老實說：驅除毒蚊，除了點三星牌蚊蟲香外，實在沒有第二個辦法。

中國化學工業社出品
總公司上海河南路二五七號
各埠　烟紙洋廣雜貨號均有經售

金城銀行

教育及養老問題

本行創設特種整存整付儲蓄一項。所以作子女，婚，嫁教育費，養老金之用。期限自五年至念年。隨意選擇。便利妥善。兼而有之。

江西路二百號
辦事處 靜安寺路卡德路 曹家渡極司非而路 八仙橋敏体尼蔭路

特別贈品

六月十五日起 三星期為限

五洲藥房

凡購本牌物品滿洋一元以上或購外牌貨滿二元以上者即贈下列物品一件

花露香水 香水精 亞林沙而 衛生藥皂 圓盒牙粉 精製摺扇

四馬路總店及本埠各支店聯合贈送

作霖療養院

設備完善 雄視春申
經濟治療 負責醫愈

專治 內外科 戒烟科 生殖泌尿科 花柳科 痔瘡科 腦病性病科 皮膚科 產婦科 耳鼻咽喉科

門診時間上午九時起下午九時止（診金不取號資一角）

特設 戒烟專科 走包住院 戒均可 戒自擇 章程函索即寄

設備 高山太陽燈 透熱電療機 助治各科 每次收費一元

特別 療養病室每人每日收費自一元起 藥資膳宿一律在內

院址 英租界愛多亞路中段五百廿二號（即東新橋西首） 電話九〇〇三七號

黃益壽醫師 專割包皮

過長 割去包皮 有益衛生性能生育

包皮過長碍發育藏污垢容易發炎遺精早洩傷染白濁下疳故須早割本醫師割下包皮有十四大瓶之多足證手術純熟妥當可靠割時毫無痛苦割後不用住院立可工作診所愛多亞路唐拾義藥房▲特治花柳遺精早洩各種生殖器病

最新發明 罐頭猪油

油中之王 勝舶來品 代白塔油 價廉物美 清潔衛生

本廠用最新方法精製之罐頭猪油以極廉的代價而供社會上日常之需俾人們的光陰與經濟兩有其益●舶來品的白塔油保資產階級的食料非普通階級所能享受現在有了國產的罐頭猪油足使食油無階級樂何如之●家庭烹飪若用油大王罐頭猪油則味美適口足以健胃加菜●另有經濟猪油定價特別犧牲最合中西飯店麵包公司食品商店各大廚房之用●如蒙各界惠顧無不竭誠歡迎

總發行所 肥味罐頭猪油廠 地址 提籃橋舟山路 電話五二五四二 各大南貨店食物店均有代售

青光

藝術的享受

（乃依）

時代的車輪越前進，物質的設備越完善，人的享受的機會也越增多，範圍也越擴大．現在就藝術的享受一方面講，無線電發音機的被發明即其明顯的一例．

在街上，雖然在你並不準備享受藝術的時候，你也可聽到，時常地，而且普遍地，純國粹的，或者準純國粹的音樂與歌唱，如蓮花落之類，有時還可聽到行情報告，．這大概是商業的藝術化．至於那被播的藝術家在開始他的，或她的藝術之先，．對於該主講電台所有關係的商品的宣揚，可以說是聽者所不好意思不盡的義務，這同他所獲得的權利僅是千與一，或者甚至萬與一之比，可見在聽者雖是值得之至的．其實這義務也不好算完全是義務，因為你可聽到那被宣揚着的商品的質地怎樣優美，價錢又怎樣便宜，這於你不會不有用處的——反正你總得有時購備一些這個，有時購備一些那個不是？

要是你幸而有一個鄰居，有一架無線電發音機，而且很慷慨，把音放得很高了，．那末你可坐在家裡，或者要是想更舒服一些的話，睡在床上，就享受到這一切．我相信你是很願意為享受藝術起見縮短你的睡眠的時間的．

還有，要是你不大了解范少山或者孫是娥的藝術的話，你最好不要貿然到你的朋友家裡去，因為，也許，在你去的時候，他正沉醉在他們的藝術中，而你，一方面既攪了他的清興，一方面又不能像他一樣地沉醉進去．這是一件在人生上，在藝術上似乎都欠修養的事情，我想你是能領略到的．

絕望中的獨白

（幻笳）

絕望給了我力量．

當希望着的時候，我活在別人和自己所造的幻影中，焦急着，又為現實威脅，苦惱着．現在，我從希望的懷裡滾出來了，但這不會使我跌到爬不起來．

寒冷執拘地鑽進身體來，脚殭了，可是手紅了，身上只有單薄的衣衫，為了到朋友家裡吃一餐飯，迎着刺人的風，從這都市的東邊跑到北邊，我的步伐是跳躍着的，我感到跑路較之坐車暖和多了．又髒又爛的薄被，半夜醒來，肩胛上感到冰冷，但我咬了咬牙，又睡到天亮了．

寒冷饑餓刺激我，這刺激給了我力量．

我又充滿了青春的熱力了．誰說我是衰老了呢？額上的皺紋，現在看來正是在生存中奮鬥過的痕跡，這痕跡是光榮的啊！何妨再讓它增加幾條？鬍鬚長了不可以剃去嗎？長得快更越顯得身體發達的機能的速度．我先前為什麼說自己是衰老了呢．

我要面對着生活，活在現實生活中，為生活而奮鬥．抵抗一切襲來的，不論那是什麼，飢寒只是一小部份罷了．不一定能戰勝，但抵抗到底，絕不嘆息，不被克服這就夠了．

別讓得意者在自己面前驕傲，坦然地對待困苦，不用任何希望來麻醉自己的這種勇敢，才是一個人最值得驕傲的東西．在艱難中磨鍊着，磨鍊着，一個鋼樣堅強的靈魂是會生出來的．

永遠將希望拒絕，那樣，絕望便只是刺激．永遠活在絕望裡，永遠泛濫着青春的血與熱，用自己的力量活下去，活下去；

夏夜街景

（裘鵬）

夏夜，城市之街湧流着潮一般的人羣．

戲院，電影戲，游藝場的門前電燈照耀得如同白晝，招人的音樂聲從那深奧的院門裏飄揚出來，是那麼帶着一點誘惑性的動聽．於是那些人們，有赤着膊的，有套着件舊汗衫的，也有把一件破單衫兒掛在胳膊上的，像蛾一般的爬聚在一塊；他們邊聽着音樂，邊伸長着脖子從人縫裏去瞧那掛在壁上的彩色的標片，或是一方方紅底金字的名額，把守着場門的收票員用着惜厭的眼光瞧着這羣人；但很快的他們又會換過一副媚笑的臉嘴，去歡迎那另一些有錢買了票那些大步走進來的顧主們，於是那個在門外的另一羣便妒羨的目送着，每個人的心裡都在幻想着那裡面將是怎樣的一個天堂！

「洋廣貨店 夏季大放盤」的市招挑出在街心，給風吹着，輕狂的飄蕩在人們的頭上，年輕的女人們扭動着蛇一般的身軀，把胳膊兒綳到自己的丈夫或情人身上，雙雙的走進了店裏，女的瞧着自己歡喜的都要了，男的便慷慨的從袋裡抓出一大疊的鈔票，償付．孩子們吵着要這樣，要那樣，做父母的却正在精明的估計着每一樣物件所便宜的數量．另一些只綳着一條光袴帶的人們打店門前過身；站住脚瞧瞧店裏，但隨即又嘆口氣走了．

「冰」「冰淇淋」這樣的市招也密佈在人們的眼前了，在電扇下，幾個摩登的青年團坐在一桌用麥草管吸着刨冰，許多的鄉下人站在玻璃窗外，像瞧西洋鏡兒似的向內瞧着．

一家新開的酒館門前飄着紅旗，歡笑聲，醉罵聲，猜拳聲……攪雜的從那酒樓上投擲下來，兩個醉漢跌跌衝衝的打酒館出來，到街心碰住了一輛黃包車，那醉漢一揚手，一掌正打在黃包車夫的左頰上：「媽拉格×！你瞎了眼，衝老子！」

青樓女的破啞的歌聲從大旅館樓上飄落下來．

一羣野狗似的乞丐，正在爭食着從一家菜館倒出來的一盤坝了的殘羹．

「楊杏佛在滬被刺」晚報販來叫着，聲音在潮濕的街空中微顫着．

夏夜的街景是充滿了矛盾，凌亂和殘缺．

故京列記（一）

（二航）

故京，偉大的古都啊！

這東方的古城，有偉麗巍巍的皇宮，有異世珍奇的古物，有豐富的歷史遺跡，有文化的，有各類的民族生活典型，……總之，有價值的，有趣味的人生生活，使您幽思，使您迷戀，使您讚美，使您謳歌，偉大呵，故京！

是的，偉大的故京，應有列記．我來開始這偉大的工作，把我留遊的皇帝，憧憬的京城，像人物般的體裁，一花一木，都作列記．

你到過故京者嗎？那黃塵雖然使您厭倦，但隱現在黃塵中的皇城，却啓你崇高的懷思．那些世人所謂「下雨泥濘，晴天香爐」，反而增加這古城的風趣了．

故京中最富趣味的，要算景物與人文了．富於歷史古蹟的宮城且不必說，就附近西山八大處等風景，也就大有可觀了．人物則包涵上下古今五千年，甚至歌奏，無所不有，有極新的，也有極舊的，也有折中的，都會奔上我的筆端來，請讀列記便知罷．

生殖能力的消滅

（尤其）

狂風和暴雨掀起了世界的狂瀾，飢餓與困頓撼着各人的情緒；因了狂瀾的掀起，狂暴在無盡的侵襲，同時，撼撼着的飢困也更加緊了它旋轉的速率，這樣，人們便開始的被一種惶恐，憂惱，所混合的暗影織成流離之圖．這圖影，在從前，彷彿才步上了滋生的萌芽，而現在，則已根深蒂固了．假使我們翻開了報紙，那跳躍在眼前的除開司空見慣的什麼搶掠，什麼詐騙之外，其他又有什麼投浦，服毒也可以說屢見不鮮，甚至竟有什麼出賣血液，出賣兒女的事實出現．由這所展開的局面，很足以暗示着這時代是已到了怎樣的一個地步．

在現時的社會裡，所憧憬着的是「米」，所企求着的是「虛渺的生活」，為了，想擺脫這企求的憧憬以延續殘喘，於是，盜匪叢生，為了想減輕那重累的負擔，於是，兒女出賣，為了失掉求企的願望，於是，自殺！

姑不問以上的做作是出諸於那一部門，而其或負累之驅使則一．但，不能盡如人意，有時，盜匪可以被捕，兒女出賣可以無人過問，自殺可以被發覺而得救，都非妥善之策．故曾有人提倡「不結婚」，也曾有人提倡「節制生育」但，提倡儘管提倡，實效大概是却很少見，所以，在海外的格拉茲城才有這「消滅生殖能力」的根本解決，（見八日本報）這樣使其永斷擔負禍根再無復燃之希望．然而，「前來問津者，類多窮窶之工人，」於是，我們知道，這解決不是貧產者所能享受的，而「登門納費，施行手術者蒸蒸日上」這些，正充分的象徵着那風雨期中的急驟的情態．

由傳說上，好像在往昔的我國，也曾有這「去勢」的一度實現，然而，現在又復出現於海外，這真可稱得起「相映媲美」了．也許是「消滅」的舉動太不人道了吧？於是竟「不幸為警察所破獲，鋃鐺入獄」而去．

呵！人道雖欲保存，其惟狂瀾撼撼的飢困何？

苦笑隨筆

（白雁）

風

諷刺的文字是由於社會的不當，專制的壓迫，人民的不自由當中產生出來的．可是在國家太平，人民安樂，絕端自由的現社會裏，也會有諷刺文字的流行，真是可謂有點兒出於意外的「反常」．

但是終竟太「太平」了，諷刺雖然是流行，可是「流行」而已．

諷者，風也，吹過去就算了，「耳邊風」值得什麼！如果是面皮不老的人也還要塗抹雪花膏，避避風；生病的人也還弄條被頭遮遮冷．但是他們的面皮非常老，患的也是狂熱症，隨你怎樣的「風」，又有什麼關係？而刺，這個刺如果刺在「皮薄」人的身上，或者會一針見血，然而怎樣可以去同老皮者奮鬪呢！雖然刺去也覺有點兒的「癢」，可是癢過了還會增加他們的「老」，同時他們也覺得「愈老愈好」，也就是他們的「處世哲學」．這個「老」的面皮，他是不怕諷刺，而諷刺對於他也成了廢物．只俗語說得好：「不怕紅面綠面，只怕老皮面」．這二句話真是有點兒耐人尋味．

苦笑解

有人希奇我為什麼不行樂而要苦笑．

但是我覺得苦笑是無啥希奇．

笑本來是衛生的，所謂一日三大笑，百病皆除．可是太笑大了，頰骨又恐怕要笑脫，未免樂極生悲，太煞風景了，而且又有點未免近於笑得「急烈」的嫌疑，況更是「國難時期」，笑得太大，也未免有點「親日」，「害國」的色彩，自然大笑是不宜了．而悲哀呢！哭，太不吉利，近於哭死鬼，而也不合衛生，身體悲出病來怎樣可以「長期抵抗」，人家也要說你是「東亞病夫」，所以悲哀比大笑更勿需了．怎樣才好呢？自然是取二者之所長，棄二者之所短，也就是「和」字好了．而且顯明的說：我是在這裏「苦胆」，胆雖是苦，但是為民國的千秋萬歲而苦，苦也不苦了，可是又不能笑，因為是苦的緣故；大笑了就「不真心」，悲哀了就「不忠實」，也顯出你是「假裝」，因為要表明我的真心忠實而不假裝，唯有苦笑為上計．何況又是這個年頭，這個年頭啊，苦笑而已！而已！

◇代郵◇

羅尉君鑒：承允將珍藏本刊割愛見讓，深感高誼；請於今日中午前後駕臨霞飛路（呂班路口）四明里二十號，或電八〇六〇三號接洽為荷．此啓．（天廬）

負曝閒談評考

原著者蘧園 評考者一士

（四四）

第拾壹回 鄉秀才省闈觀光 老貢生寓樓談藝

殷必佑忙着把吃食一齊取出，還有沙鍋，風鑪，叫號軍生些炭，拿出半個猪頭，用水將就洗了洗，放在沙鍋內，又拿出一大把葱蒜，也不切斷，就放入沙鍋內了，加上兩瓢涼水，蓋將起來．一會兒撲鼻噴香的味兒，已漸漸透露出來，這時候進來的人更加擁擠，有看朋友的，有找號軍的，絡繹不絕．殷必佑坐在號子裡，兩眼望着沙鍋，是怕有什麼人當衙直撞，損傷他這宗寶貨！

一會兒聽見三聲砲響，夾着明遠樓上嗚嗚吶吶的吹打，大約是封了門，進出的人覺得略略清淨了．霎時一輪紅日，推下西山，他的猪頭也熟了．拿出一盞風燈，插上一枝蠟燭，照得號子內通明雪亮，便動手將猪頭盛起，却已爛於泥了．又把沙鍋洗過，放米下去，燒起飯來，不到一個時辰，飯也熟了．取過碗筷，將猪頭和飯狠餐虎嚥了一頓．

飯罷，收拾收拾，攤開褥子，待要想睡，無奈號上人聲嘈雜，擠下椰欏四起，鬧得他不能入夢，只得把旱烟一袋一袋的慢慢抽去，磨延時刻．良久良久，方纔入了黑甜鄉，各號的人也睡了．準備明日鏖戰．一時鼾聲大作，四面都是呼嚕的，和打雷一般．

等他殷必佑一覺醒來，覺得滿眼漆黑．睡得糊裡糊塗的，嘴裏便叫：「小柿子，燈也滅了，還不起來撥撥啊！」這小柿子就是東家那裡借來的小廝了．一個號軍正在號門外打盹，便接嘴道：「莫慌，莫慌！要火我這裡打呢」．殷必佑纔知道叫錯了．號軍從身上摸出鐮刀火石，劈劈拍拍，打了幾下，打着了火，點了燈．殷必佑問道：「有多少時候了？」號軍道：「大約三更天．」殷必佑一聲兒不言語．重新再睡．

看看參橫月落，五鼓雞鳴．殷必佑朦朧中覺得有人推他一下道：「先生，題紙來了！」殷必佑一聽這話，一骨碌爬起，揉揉眼睛，見頭題是「辭達而已矣」，二題是「上律天時，下襲水土」，心裡便咕咚一下．三題是「滕文公問為國一章」，詩題是「小庭月色近中秋，得秋字，五言八韻」．殷必佑將題紙折起，翻開褥子，起身下地，要號軍弄了些水，洗過了臉，把帶來的晒乾鍋巴在開水內一冲，略放些糖，一塊一塊的咽了下去，這肚子也就不為饑了．先把帶來的木板「大題滙海」，細細的將目錄一行一行查去，頭題却有一篇對題，二題只有「上律天時」一句題目，三題竟全脫空．

亞林防疫臭水

TRADE MARK 商標 INTERNATIONAL DISPENSARY WORKS

用亞林防疫臭水常常澆洒室內外及一切不潔淨處所，能滅微菌消臟毒，為最徹底最可靠之防疫方法

五洲大藥房發行 上海及各埠

雙獅牌花露水

（李端詩）裊裊踏露草 理鬢簪回花面

薈萃百花精英，提煉白桐原汁，香韻隽雅，歷久不散，攙入浴水，肌體光潔，和入臉水，面容嬌嫩，噴灑衣襟，竟體芬芳，行踪所指，香韻隨之，誠化裝神品也．

上海中法藥房總發行

地球牌蚊香

天時漸漸熱了 可怕的蚊子又上市

殺蚊效力最速 諸君購燃一盤 即可免除其害

五洲藥房發行 上海及各埠

療膚樂

上海中英大藥房發行

專治皮膚濕瘡酒濕陰癬脚趾癬等功能深入皮內藥到病治

各埠支行均有出售 每瓶五角

夏令衛生安全 問題？ 解決！

學校．團體．機關．商場．家庭．

請購備本藥房各種藥品則夏令衛生安全問題解決

太和花露水 爽身痱子粉 防疫臭藥水 各種果子露 樟腦白蘭地 急救時疫水 非納沙而 定價極廉

上海太和藥房發行

慎防假冒 唐拾義久咳丸

如無辨真劵者即是偽品 世界各埠均有經售 上海父子大藥房

時事新報

中華民國二十二年六月二十七日星期二

電話九三二五三至六號（四線轉接各部）

THE CHINA TIMES
LOCAL SUPPLEMENT

（本埠附刊）

館址上海山東路一六二號

電報掛號一六六九〇號

永安公司

夏季大減價念壹天

上等雪白毛巾 每打五角七分
女庄紗巾 每打四角半
▲手巾部▼

長統女絲襪 每三雙二元二角
長統眞蔴紗女襪 每兩雙一元
▲襪子部▼

老牌檀香皂 一元四盒
老牌玫瑰生髮水 每瓶一元六角買一送一
▲化粧部▼

香港老牌奶油鷄蛋捲 每聽一元二角
▲糖菓部▼

永安廠白地色條子蔴紗 每元五碼

◀疋頭部▶
色素印度綢 每尺三角至九角

◀綢緞部▶
各色銀絲葛 每尺五角半
新出品福祿綃 每尺一元二角

只賣四天

美國五燈最新式收音機原價一百七十五元
特價九十九元
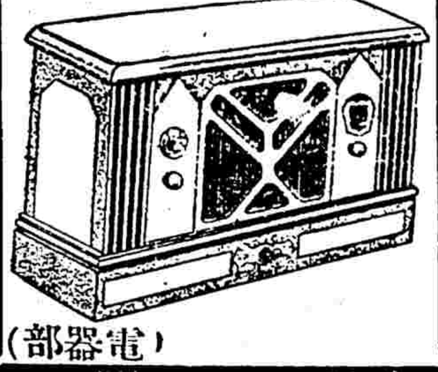
（電器部）

香烟部
百枝花妹郎達厘雪茄 每盒三元八角
百枝網球牌雪茄 每盒二元八角
今天一律半價售完為止

文房部
美國卡德氏號衣墨水 每盒一元一角每打十二元五角
美利堅兩用筆 每枝九元

▲手袋部▼
最新式手挽袋數千種今天特價一律八五折

▲線毯部▼
綉花枕套 每對一元一元五角
美麗檯布 每條一元三角半 一元四角

▲玻璃部▼
德國熱水杯 每打一元

▲南貨部▼
廣東生晒桂圓 每斤六角
興花桂圓 每斤一元 一律買一送一

夏季 先施公司 大減價

（化粧部）
德國大號五月蓮頭水 每瓶二元四角
法國蔞治高郎香水 每瓶二元九角半

（文具部）
愛寫牌墨水筆鉛筆買一送二大犧牲三天 今日起念九止

（南茶部）
金華南莊風肉 每只二元重五斤餘
西洋參條 每兩二元半（買一送一）

（五金部）
德國22"牛肉磨 每只十二元
美國奶油色洗浴盆 每套念二元半

（西鞋部）
英國著名K字皮鞋
"K" SHOES
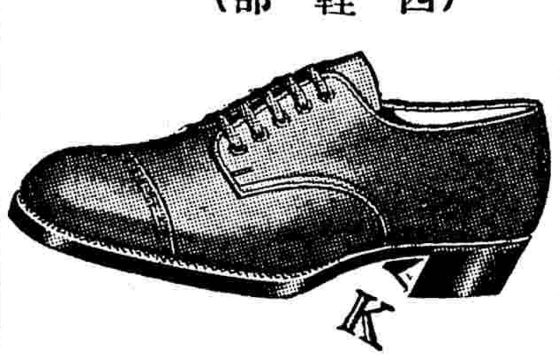
特別犧牲！祗限今天！
7952" 7954" 7955" 7956" 7957"

每雙十九元七角半

（衣邊部）
婦女夏季外衣 每件六元
眞蔴紗女袴 二條一元

（疋頭部）
英國印花綗地蔴紗 每尺二角
條子華而綢 每尺一角二分

（綢緞部）
福祿露透綃 每尺九角九分
22"婦女夏令最宜衣料 華絲紗 每尺五角半

先施一元商店

第一分店 法租界大馬路東新橋街東首
五角貨品 二號全白毛巾 每打五角
一元貨品 西庄翻領襯衫 每件一元

第二分店 霞飛路六一七號 馬斯南路東
五角貨品 孩童軟皮鞋 每雙五角
一元貨品 大號白星雙耳飯鍋 每只一元

萬國殯儀館廣告

本館創辦最久設備完善服務社會歷有年所茲為便利中華人士起見特設華人部負責指導華人業務手續簡捷用費省儉日夜侯命隨時奉洽

地址膠州路七十一號
電話三四二二〇

夏的進行曲

——夏景雜寫—— 錢台生

蘇打礦泉水 Soda Fountain，由CAFE店裡，搬到街頭上來了，亮的，白銅的架子，圓柱形的玻璃柱，透明的，紅的，黃的，香蕉，玫瑰，橘子水，每杯銅元十五枚，十二枚。

鄭福齋的帳篷，在馬路前面，遮蓋了火熱剌眼的太陽光，在這小小遮蔭底下，遮蓋了小杯五十，大杯七十，酸梅湯的顧客，顧客們，擎起涼涼的玻璃杯子，「仰頭痛飲」的時候，看見店堂裏那幅「齊天大聖」的神像。

臨街叫賣的冰淇淋，三個銅子兒一杯，小孩兒跟着那夥計直指銅子兒，一杯，再來一杯，香蕉味兒眞不錯，可是隔得一會兒，便是一杯麵漿糊！

背着小刨子的賣刨冰的夥計，在街頭巷尾，儘着「刨冰刨冰」的叫，一塊大大的冰塊，那麼一擦，這麼一溜，便是五個銅子兒，據說還是「玫瑰刨冰」呢！

江北奶奶，小六子的媽媽，背着小竹籃，儘迸着喉口，在高叫：「日陽桃子」！「新鮮楊梅」！和「黃香瓜」！

大新街和浙江路東新橋一帶，儘是「新鮮荔子」的攤頭，由十六浦秤斤沽瘩的「蟹脚荔子」，到大馬路，居然三個銅子兒，兩個銅子兒一個，問聲甜麼？哼，倒還不錯，不過有點酸」，

高貴富麗的冰淇淋汽水店，白的檸毯，五色的鮮花，是不是吃U.S.A.的鮮橘水，還是正廣和的沙水？還是姊妹露？還是香草冰淇淋，還是玫瑰刨冰？還是紙包巧克立，還是美女牌香蕉檸檬橘子冰淇淋？天眞太熱了，電風扇眞惹氣，吹在身上的風，總是熱烘烘的！

街上陽光底下的女人，小的，水紅的，有花的綢傘，擱着小的肩膀上，那件紅的輕紗，薄綢，灑細碎花的綢瓣兒，肌膚，隱隱約約地閃在亮亮的紅花綢瓣兒裏面，穿過馬路，一陣風，把女人下半身露出的大腿，都漏了臉，女人的臉，一向是香的，不說謊，自然是搽上了巴黎的香粉，夏天啦，女人的腿，在筆挺的西裝褲脚當中擠來擠去，你能說她們沒有搽上巴黎香粉麼？

由小呂宋才新買的草帽，紋皮鑲邊的白皮鞋，絲的綢的褲帶，吊着新穿上的白嗶吱褲，兩條「直線」——，表袋兒上，掛着一塊玲瓏的金片兒，大致總是金表吧，眼鏡是時代裡白金邊兒的，鏡眶在太陽光底下，一亮一揚的，上衣的小口袋兒裡，漏出了女人的香氣，白綢的手帕，是女人的香味呢，眞怪！

一九三三年雪鐵籠，小奧斯汀的汽車，像吹肥皂泡一樣的在熱烘烘，軟洋洋的馬路上，溜着青烟，輕輕的歎着氣，車子裡，還是電燙的頭髮，紅的嘴唇，漏了臉赤裸的大腿，兩個圓圓的，輕柔的，伏在女人的胸前的小球，車子一動，那麼一顛一顛地，把兩個小球帶着走了。

大廉價的旌旛，「催眠曲」，「毛毛雨」的樂隊，洋紗，洋布，綢緞店裡的廉價；水菓店各色橘子，香蕉，菓品的展開；馬路上用小扇，用紙扇揮着汗的人羣，電車，公共汽車裏的汗臭熱氣，黃包車，苦力，塲車，小車夫，額角渾身的汗水；每一個角落裡，在流着汗，在叫吼着夏季火熱的進行曲。

偷看情書

錫俊

『誰不 Honesty？』預備着大考的自修室裡，突然一個清亮的嬌聲，四座的同學都驚異的詢問，却是一個素負校花名的淑莉小姐，原因夾在幾何書裡的一封信給誰人拿了出來擺在桌上，顯然的給人偷看去了。

『惠邦！一定是你翻看的？』淑莉看見惠邦在傍邊笑，於是就寃枉的肯定她是偷看者了。

『你有證據嗎？是我看的？我倒看見了，你可問問你後面的人吧』俏皮的惠邦，淑莉回轉頭，俏皮的回答，後面是一個著名老實人的何君，臉紅紅的早已有了目招的表示。

『你怎可以偷看別人的信？』老棘的校花小姐，盛氣地審問起來。

『我沒有看！』何君終究是老實人，說話已微帶顫抖。

『你還不承認麼？好！我去告訴訓育主任。』二三聲高跟皮鞋的嚮聲嚮出了自修室門口，於是室內就靜下來，像待着一件大事的來臨，顯然空氣是很緊張。

『江淑莉的信是你看的麼？』綽號秦始皇的訓育主任嚴厲的聲音，正不下法院的推事官。

『我確沒有看』何君答。

『已有人證明是你看的。』訓育主任手指着在微笑的惠邦，像在宣判的法官一樣嚴肅。

『小姐！請你原諒我，我是只看了你的幾何書，而並沒有看你的信。』老實人終於說出了老實話，於是就引起同室的大笑。

『啊！老實人變不老實了。』一個女生在稍靜下時又加上這樣的一句，於是劇烈的大家笑了起來，訓育主任失去了他威嚴，在講怎麼，大家都沒有聽見。

『請秦先生責罰他，以警後次。』淑莉顯出了校花特有的威權。

『好！我自有辦法。』訓育主任保持了他的威嚴退了出去，於是空氣又和緩下來，何君臉紅紅的，淑莉浮着得勝的微笑，手裏拿着一張粉紅的信紙很寶貴的又夾進書裡。

『這是誰來的信？這樣寶貴？』惠邦俏皮的問。

『是誰的，是情書！』老棘的校花小姐的回答於是又引起了全室的大笑。

結果佈告處又多了一張佈告。

『何學禮因偷看別人書信記大過一次。』

小小的短掛肩

何志貞女士

這也是一種新式的短外套，袖短而寬大，邊是沿上密襉的束摺，以綢類製成着起時，胸前有自然的綢痕，非常輕鬆適體，假使這短套是白色，而內襯以黃色閃銀花紗旗袍，那就嬌妍無比

「十三號快車」評

金人

保持着烏發沉毅的作風
把握着全片一貫的空氣

演出

軌道前面的爆炸，特別快車D十三號車迸迅速地在鐵軌間的移動，於是是這一輛十三號特別快車車頭的特寫。

開始的寫法便是突出的，在作風上，顯然還是保持了烏發公司特有的沉毅的風格，全片燈光與攝影方法，顯然抓住了一種特殊沉肅而又幽默意味的手法，如當介紹男主角在車廂中出現的時候，先是一張一張車廂的連寫，繼着男主人公的側形，正面的特寫，光線配置得非常柔和，介紹的空氣，也是那樣輕俏的，活潑的；又如介紹女主人公出塲的時候，先是一個模糊的背影，繼着用男主人公的會面，都是極可愛的手法。

全片介紹的技巧上，導演無論在全劇的塲面上，空氣上，事物的進展出現，人物的行動，對話，都把握住了全片一貫的空氣，抓住了劇本每一塲氛圍，聯貫的，有力的，緊張的，推進了故事的進展，介紹着全劇一步一步走入最緊張的塲面，寫出了全劇最高潮的時候，便以輕鬆的筆調，結束了那全片情氛最緊張的空氣，這樣的結束，在全片以類似偵探劇手法寫出的技巧上，我相信這是一種容易討好的手法。

在畫面的介紹上，以男主人公霍勃脫的不能付出餐資，第一引出女主人公桃麗絲，第二寫出了警探，第三寫出了桃的同黨烏彭，都極自然，在寫桃麗絲為逃避驚探而見，騙霍說伊丈夫時時在追蹤着她，都是一種很聰明的手法，除外如介紹一幕嘉桃麗絲為警探追踪危險的故事，把霍勃脫引入最危險的境地，使他還毫不知覺桃麗絲為一盜黨，都可以說是導演在技巧上的成功。

演員男主人公路茵古尼克，我以為在全片中他是最出力的一個，由車廂裡離開他愛妻起，一直到追蹤跳上快車，抱着愛妻止，用着一種溫柔的口氣，在說他在這三小時以內的冒險行為，他說：他偷了一部車子，開鎗射擊……等等，在演出的力量上，他是很可愛的德國典型的男主人公，女主角露蘿娣蘇珊，大體上也還是一樣很可愛的，當他領導着霍勃脫逃避警探時候的驚惶狀態等等，除外的演員，大體都很出力，很能盡職。

對話完全是德語，但附有英文字幕，大致是可以懂得的。

劇本

誰不說烏發公司能在作品上特創一個風格呢？在劇本上，我以為本劇雖然借了火車軌道的被炸燬，引出了車子停頓三小時，引出一個青年男子三小時的冒險行為，在情理上，好像有幾點都說不過去：㊀如霍勃脫的不同他妻子一齊下車㊁霍勃脫的冒險事件，前後足足有四五件，竟都能包含在這三小時以內，未能太誇張。㊂車子駛出以後，霍勃脫居然能攀登上去等等。

在意識方面，本片祇暴露了社會組織不健全的一面，以一個煤油大王的特快車，引出了暴徒的企謀，都是極可能的事實，一方面，更暴露了社會上，雖然有了類如警探的保障等等，但，社會的不安定，還是到處皆是！

黃柳霜返國心切

假期中赴倫敦遊歷的談話
中國可愛將逼彼脫離影壇

（路透社倫敦通訊）最近中國電影明星黃柳霜（即黃阿媚）由紐約莅此，據渠曰，余生於洛杉磯，自幼即在國外，迄未一返祖國，故返國之心，極為熱切，但恐一旦返國，將留連忘返而與影壇告別，余雖不願脫離影界，但恐中國可愛之處，逼余告退也，希望明年能返華一行云。黃柳霜此次乘假期之便，來英游歷，並擬赴愛爾蘭，蘇格蘭一行云。

獻給有愛人的男士

鑑因

在這個時代，你要討女人們的歡喜，乃是一件不容易的事！雖然有時也可以拿條件來誘惑對方；但是你須注意糾正你的手段舉動，方可保住你的尊嚴．下面就是一些方法，你去領略吧：

㊀女子都是慈悲心的，你同她在馬路上行走，若看見蓬頭垢面或殘廢的叫化子，就該給他們多少銅元，以示你是個慈悲的人。

㊀你同她一路走，若看見什麼小孩子，你應向小孩子逗笑；表示很親熱的樣子，因為女子們個個都喜歡小孩子的。

㊀女子都是善哭善笑的：當她哭的時候或笑的時候，你淡然置之罷了。假使她杏眼圓睜，你就要當心她與你决裂，他若含情凝睇，你切不可失却良機，與她譫愛。

㊀女子總是羞怯的居多，你必須先向他求愛，第一次拒絕你，乃是假的；你必第二次再求，她再拒絕你，那也是假的；於是你作第三次的進攻，她再拒絕，那你可以死心塌地不要去求了。

㊀妒忌心是女子們的天性，你在她面前，切不要同別個女子講話或招呼，或當面說某女子的好話。

㊀你要送禮物給她，必須事先問他喜歡什麼東西，然後買來送他，她無不稱心滿意的。

㊀假使她病了，除了公事外，你得時時去看候；並宜買鮮花贈她，每天不可隔斷，這樣，她會知道你的性情溫和。

㊀女人多是痴心的，你如果眞正愛她，你該爽直的表示出來，如果沒有愛的成分，你要須給他一個暗示，使她另覓途徑，但是你千萬不可同時愛上兩三個女人，那是很危險的呀！

商人裝了電話 營業可操必勝

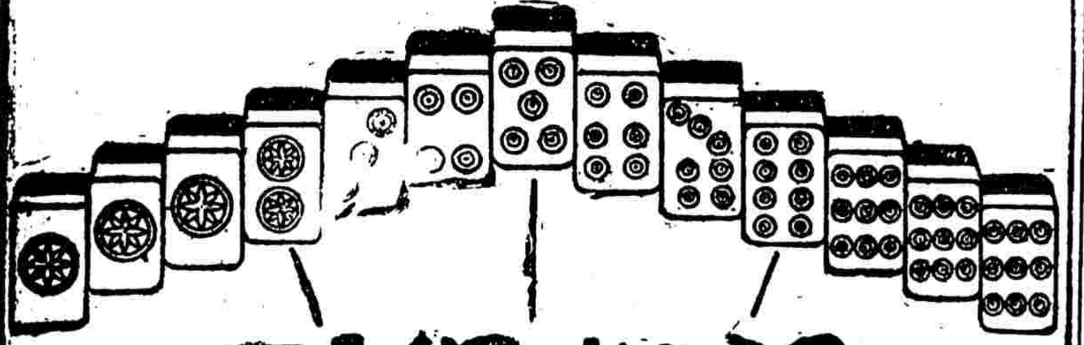

好似得到 這必勝的牌

上海電話公司

營業部

江西路二三二號 話一一四〇〇號

北江西路一二〇〇號 話四一四一五號

麗華公司

今天凡購各部貨物備有贈品奉送

夏季大減價

特製素色綢現成祺袍 每件四元半

新花華而紗 照碼八折

時式上等草帽 每頂一元五分

羅紋背心 四件九角

32寸輭蓋大皮箱 每只十一元八角

英國大小雪桶 每只五元至七元

雲花香皂 五件一元

附送獎劵月底開獎良機勿失

四樓童裝大會貨品一律減沽

白濁

[illegible]

窮朋友的吃法

左匀

吃包飯、不經濟，
自燒自吃眞寬敞；
八百廿個三樣菜，
三天之內吃鷄蛋，
上館去吃有門檻，
白飯再加肉兩塊，
倘然吃粥吃鹹蛋，
可以抵當三碗飯。

吃包飯不算經濟，因爲每月還要十元八元的代價；而且根本談不上衛生．所以我是自己燒，在經濟方面，一個月只須六只洋，如果有兩個人合作，祇少每人要減省一只洋。我可以計算給你看：

兩個人吃，用火油爐燒，三百文米，可以吃兩餐．早晨要吃粥，再加八十文的米，否則吃二只酥脆的大餅也不錯，火油在這熱的天氣裏，燒三頓飯一百五十文就行．一百文莧菜，五十文黃荳芽，四十文豆腐，可以做三樣菜，分兩餐吃，油鹽要不到一百文．以十只洋計算，每天派着三角三分，這裏用掉八百二十文，還有十幾個銅子可以多，那末三天之內可以吃兩角錢葷．或買幾個鷄蛋做蛋花湯，眞是又經濟又清爽的吃法．有老婆的，固然正好由她去燒．否則自己燒也很便當，在早晨辦公之前，買好小菜油鹽等物，午時回來，只須半小時，即可炊成吃飯．這種辦法，只須你隨便應用，還有可節省的地方，譬如午飯菜一次燒好，飯在中餐多煮些，晚餐即不須再煮，這樣可以省掉許多火油．這是在家裏的吃，如果在外面有事，回家吃飯，未免太費車錢的時候，你也儘可以去找便宜的地方，河南路天津路口一家小麪館，一碗肉麪，質多味美，只須三百文，夠你吃飽．這裏的生意是很興隆的，都是長衫朋友，所以你餓了，大可以走進去，不要怕難爲情．否則山東路和四馬路的飯店，兩碗飯兩塊燒肉，也只要三百五十文．更經濟的，粥店裏光顧三碗稀飯，一只鹹蛋，還不到二百文，至於架子上許多小菜，請你不要去嘗牠，因爲一天到晚露在外面，未免不衛生了．

要吃得經濟的朋友，可以照我的經驗去試試，一定滿意．

出版界

莫干山導游出版

莫干山泉林雅勝、景色幽絕、宜於消夏、入可遊覽、本埠中國旅行社、與上海銀行、發行「莫干山導遊」一書、關於莫干山一切情形、可謂詳盡靡遺、全書裝訂一厚册、用道林紙精印、封面經黃齊白題簽、每册僅售洋二角云、

三星書局最後廉價

上海棋盤街中市金屋三星書局門市部開幕大廉價、同時發售高等新書犧牲品二百種、銷路之廣、普遍全國、現尚餘最後四天、至六月底截止、決不展期、外埠函購得展期十天云、

「男女朋友」出版

蔣孤舫主編之「男女朋友」圖畫雜誌、風行全國、今日出版之「男朋友」三十期、「女朋友」四十七期合行本、加增銅版紙四面、每册價僅六分、附郵一角、寄至北京路二六六號現代出版社、即當寄上二册云、

（市）（聲）

考而夫遊戲盤暢銷

上海閘北寶山路中國工藝社、以製造文具玩具教育用具、出品精美、定價低廉、自銷行考而夫遊戲盤以來、各地紛紛定購、大有供不應求之勢、茲該司爲酬答外埠顧客起見、並送寄費云、

中西藥房繼續廉價

四馬路中西大藥房、舉行防疫運動廉價贈品、自今日起、繼續舉行兩星期、除將日用品補品、化粧香品、配方特別減折出售外、更復增加精美名貴用贈品、購貨兩角即得贈一份、該公司出品一滴香、凡購一瓶均贈老牌明星花露香水一瓶

上海燈泡公司近訊

上海燈泡公司、新出品燈泡、管子燈泡數種、式樣新穎、美麗可觀、頗合各大公司櫥窗及戲院內作裝飾之用、並歡迎各界訂購云、

華生電器廠之近訊

本埠華生電器廠、創辦迄今、將近二十載、此次參加甯波國貨展覽會、備受該地人士之熱烈歡迎、擬繼續參加七月十日之首都國貨展覽會、及七月十五日在青島舉行之國貨展覽會云

鷹王牌收音機揭曉

南京路二十號美商惠勒公司獨家經理之鷹王牌無線電收音機、營業頗爲發達、前月起猜荳競猜、本月二十四日下午、在該公司敦請中西人士當衆開瓶揭曉、計三千三百六十一粒、競賽者不下數百人、其中最多猜數爲一萬粒、至少爲四百五十六粒、結果本埠歷州路八十二號楊君猜數最近、計三千二百五十粒、獲得獎品最新桌上式收音機一座云、

華歐糖果公司贈糖

本埠神父路五豐里華歐糖果公司、係陳菊生君所創辦、出品精良、茲擬乘本月二十八日北京路湖社舉行國貨運動大會、屆時贈送大批交際香糖及美樂薄荷等糖云、

土木工程二卷一期

國立浙江大學土木工程學會、係由該校土木工程學系師生所組織、以研究心得、彙編之土木工程、第一卷各期、已先後出版、風行海內、極得工程界人士贊許、現二卷一期、業於月一日印刷完竣、即日發行、多爲該會會員及顧問之佳作、材料新穎、內容豐富、約二十萬言、一百七十頁、用道林紙精印、每册酌收印刷費三角、郵購可逕函該會出版部

天福男女結婚禮服出租

天福洋服公司

地址 北四川路老靶子路西一六一號

電話 四三三四三八號

中華游藝會假座徐園舉行消夏同樂會

康腦脫路 徐園 東登路

門票二角

國花廳（日）申曲 筱文濱 筱月珍 遊藝 何梅生 朱象生 吳非人 胡調 渡客人（四面八方戲）

名化會唱 雲仙 愛玉 寶齡 月蘭 花寶玉 陳寶琴 陳寶釵 迷芳 碧琴 麟童 雲芳（青心）（惜君）（百歲紅）（玉樓）（妹妹）

光華武術團（武藝）（驚人） 王呆英 李三 袁二老部全 謝萬仙娘 董山 特別口技 秋華 京音大鼓 白玉泉 打彈戲

牡丹廳 張慢儂 劉滌華 趙笑佛 尹蘭琴 胡王愛娜 羅蔣呆兒 （日）議和 之母 （夜）前本 楊乃武

化裝滑稽 張素蘭 新劇試妻 團福 誰先死 五一之恩 一飯（日） 滑稽 歌舞 左金山 魔術

百靈 湯康伯 杜文 鄭卓 竇輔 少泉 何 筱 薛

香港大戲院

北四川路

每日三場 開映時間 三時‥七時‥九時

（千載難逢機會勿失）電話四〇二六〇 價目二角 三角一律小洋

祇有今日一天！

重金禮聘名震海外 鄧桂芳 登台表演

〔大力士〕【節目】（驚人）（絕技）

釘床碎石 齒力斷釘 手扚刀片 標火刀圖

粵樂名家 陳耀榮 鄭文獻 曾炳坤 黃紹新 義務伴奏

光陸大戲院

今日最後三場重映

劉別謙七導演率領十五大明星合作結晶

活財神

寓莊於諧 感慨萬端

注意 明日敝院特殊大貢獻 注意

每日一片新計劃

敝院爲酬答歷年惠顧諸君起見自明日起特選 斯福公司 最名貴作品每片祗映一天 座價特別抑低 日場樓下六角 夜場樓下一元

●念八日起映● 珍妮蓋諾 却爾福雷 合作鉅構

●念九日起映● 珍妮蓋諾 却爾福雷 又一傑作

天香國色 FOX 同心結

觀此片而後知紅樓西廂之無味！

一九三三年電影新皇帝 一九三三年美體新典型

弗德立馬區 克勞黛考爾白

今日兩大最紅的明星合演春情如畫宮闈鉅片

我們的今宵

Fredric March and Claudette COLBERT in "TONIGHT IS OURS"

曾經滄海難爲水 除却巫山不是雲

光陸不日開映 花園電影場開幕第一聲鉅片 光陸不日開映

黃金大戲院

法租界 八仙橋 電話八五〇六八

今天日夜開映 價目 二角 三角 四角 五角

羅萊哈台合演滑稽戰事長片

喜臨門

本院時刻 二時一刻 五時半 九時一刻

榮金大戲院

法租界 康悌路東口 電話 八五〇六九

胡蝶主演聲白唱歌片

自由之花

三時 七時 九時

融光大戲院

虹口海甯路乍浦路口 電話四一二三三號

今日開映 三時 五時一刻 七時一刻 九時一刻 價目 三角 五角 八角 兒童二角 二角 四角 日夜一律

瓊克勞馥偉構

熱烈緊張悽艷動人非常鉅片

貞孃復仇記

「Joan Crawford in「Dance Fools Dance」

劇情如疾風暴雨怒潮駭浪摧人心魂

榮記大世界

提倡民衆娛樂 價廉及衆

每位門票小洋二角

乾坤大劇場 日 夜 全班合演 四本 張玖瑄 戲 趙如泉 毛韻珂 劉奎童 白玉艷 連碧波 余叔岩 毛劍秋 何潤初 朱賓臣 武昭關 常春恆 打鼓罵曹 金少山

影戲 愛神的玩偶

共和廳 話劇社 日戲 勢利丈人 夜戲 虎穴留鴻 辟塵 七七 土土 毛 汪 王 宋 錢 毛 梅公 心君 達 優遊 雪艷 僧 麗 姍

大華劇團 硬功夫 劉仲快心 笑 滑稽

樓下雜要場 張周魏小佛開 八歲人發 滑稽 口技 鳥語 大鼓 梨花

新添遊藝 高爾夫 球場 北平男女新舊歌劇

二層樓 海上名花 會唱 時調 昆平

共和樓 王阿法 孝女 沈易書 南方

台 魔術 歐美

大觀園 鋸碗丁

先施樂園

門票買一送一

日夜影戲場中十二點起日夜開映

移花接木 鴛鴦劫

露天影戲場 中外影戲

安樂場大京班男女合演 全體登台 日夜

白蛇傳 全本 狸貓 十七、十八本

非鶴 飛 先施 蒸 雅 吳 鄧 筱 徐 費 四明 蘭英 揚州 新藝 吉慶 明明 娛樂社

聯合電影公司管轄下影院之一

卡爾登

今天開映 （日）三時 五時半 （夜）九時一刻

黑色人種大展覽 奇禽異獸大會串

野人國

「Jungle Killer」

看黑種蠻女的軟體浪舞　看潤嘴番婦的吃飯藝術

聯合電影公司管轄下影院之一

國泰大戲院

霞飛路邁而西愛路　電話七三四〇六〇號

今天開映 （日）三時 五時半 （夜）九時一刻

女明星卡洛白朗最新得意傑作

細膩溫馨特殊奇艷熱情鉅片

美人情重

Carole Lombard in 「No More Orchids」

姐兒愛錢不愛郎　拋卻黃金要郎心

上海大戲院

北四川路虬江路口　電話四一一四六

今天開映四場 三時 五時一刻 七時一刻 九時一刻　價目 小洋四角 六角 八角 日夜一律

明星公司出品　鄭正秋氏導演

胡蝶 嚴月閒 孫敏等合演

春水情波

告訴你愛戀無謂，從奮鬥中解救自己！　指示你人生的真實，從苦鬥中尋求生路！

華德大戲院

西華德路中虹橋附近　時間 三時 五時一刻 七時一刻 九時一刻　價 最低小洋二角 最高四角

雷門諾伐羅主演哀艷絕倫緊張非凡的鉅片

離恨天

明珠大戲院

老靶子路福生路口　時間 三時 五時 七時一刻 九時一刻　價 一角 二角（小洋）

別開生面的滑稽大會串

勞萊與哈台合演「毫無結果」

頑童班合演「特別快車」

差利卻土主演「銀星的夜」

愛多亞路馬霍路口

大華屋頂花園

高尚露天電影場　避暑娛情勝地

暨

地址 寧波路（即南京路新新公司後面）　電話 九四五九〇號

新光大戲院

今天開映

大華屋頂花園 晚間開映九時 價目 一元 二元

新光戲院 下午時間 三時 五時半 九時一刻 價目 一元 六角 一元半 日夜一律

桑麥維爾及莎蘇薛茨 合演傑作

一九三三年滑稽影片之王

夜不歸

詼諧百出 ◉ 妙趣無窮

大光明大戲院

靜安寺路跑馬廳畔　電話三四二六〇三號

今天開映 （日）二時半 五時半 （夜）九時一刻

貴族派女明星瑙瑪希拉空前傑作

十全十美無可比擬的風流哀艷熱情鉅片

天長地久

Norma Shearer in 「Smiling Through」

甜密如月夜偷吻　悽惋如孤舟泣嫠

本年電影的妙品

甜姐兒

耐珊卡珞

超以前的精心作

法蘭克馬根，保羅露加

斯，葛蘿麗史都亞蒂 合演

最深刻的描寫

最緊張的場面

女人的諷刺

性與愛的矛盾

鏡前的吻

"THE KISS BEFORE THE MIRROR"

本片明晚映於

新光及大華屋頂花園

天蟾舞台

四馬路雲南路轉角　電話九〇一九五 九〇一六〇

友誼情商 梅蘭芳 挽留一天 （今天夜戲）霸王別姬

友誼情商 高慶奎 挽留一天 今天夜戲 逍遙津

今天夜戲：大泗洲城　八義圖　粉菊花 拾玉鐲　高雪樵 伐子都　李慧琴 林樹森（梅龍鎮）　高慶奎 ▲逍遙津▼　梅蘭芳〔霸王別姬〕

中央大戲院

六馬路西底　電話九〇八二七號

時間 三時 五時半 九時一刻（三次）　價目 大洋四角 五角 八角

明星影片公司最近出品　鄭正秋導演　胡蝶女士傑作

春水情波

每一個畫面都是大導演的腦汁凝成○每一個鏡頭都是大明星的心血結晶

北京大戲院

北京路貴州路口　電話九四一一〇

今天最後一天 開映 日戲三時 五時半 夜戲九時一刻

凄怨，悲感，戰事，哀艷國產鉅片

發揚民族革命精神　顯示女子偉大個性

二孤女

價目 小洋四角 六角 九角 日夜一律

南京大戲院

愛多亞路　電話一二一八四號

今天日夜開映 （日戲）三時 五時半 （夜戲）九時一刻

妖媚入骨的尤物 霞羅娣蘇珊 新型美的肉體典

豐哈菌古尼克合演艷膩傑作

十三號快車

以美人香餌，發百中百！以肉體為餌，前往無不利！

新世界

門票小洋兩角　買一送一

大劇場平劇 日夜戲：趙君良 劇艷華 畢春芳 王少芳 王筱芳 花玉蘭 于叔良 朱小樓 張志奎 伏天保　五虎平蠻 五六本

話劇社 九一八（日）（夜）私奔女 [illegible]（王大帝府）

露天國產香艷巨片影戲 銀幕之花　孃娃嫖姐 少女歌舞團　趙希希 丁怪怪 戲迷戲　[illegible]

光華大戲院

愛多亞路成都路口　電話三三五三〇

今天開映　六大明星合演 鐵血

驚險空戰巨片 墜機三次 損失卅餘萬 空軍

時間 三時 五時半 九時一刻　價目 大洋二角 三角 五角 日夜一律

巴黎大戲院

霞飛路華龍路西　電話八三二一〇

今天日夜開映四場 三時 五時半 七時半 （夜）九時半　價目 四角 六角 八角 日夜一律

驚心動魄空前絕後大戰寫真

此片在本埠初映時曾激動國人義憤…

大進攻

"THE BIG DRIVE"

寸寸皆真　卷卷是血

浙江大戲院

四馬路口　價目照舊

露天影戲場業已開幕

影戲場 時間 三時 五時一刻 九時一刻 價目 二角 四角 六角　露天花園 時間 七時 九時半 價目 二角 四角

□今日開映□

卓別麟主演馬戲

中央運動場

回力球

今晚八時起賽

1	2	3	4	5	6
爾地兒	爾司科	沙薩門地	馬可拿	拉蒙巧	莫克力骨
亞爾培地	沙特浪谷	爾加	普登巧	古巴龍	后蘭多

注意：諸君欲買本場仲夏香檳票請往愛多亞路三十七號中央運動辦事處可也

永安天韻樓

門票每位小洋二角可以遊覽全樓遊藝

新柳計：方鐵梅 秦炳炎 王少白 周天悲 胡恨生 王艷芳 王先恐 王婉如 侯幗英 汪摩陀 顧劍秋 尚秋石 朱雪琴 李梅君

（日）險姻緣　（夜）將軍夫人

大京班文武京戲

黃麗珍 穆春山 邵德成 趙君茂 謝鴻澤 馬繼良 馬秀雲 沈藝人 孟利廷 郭坤泉 譚紅梅 陳吉瑞 于桂芬 陸子良 林素蘭 倪克斌 周蘭芳 吳希堅 黃雲家 劉先臣 印德山 李冠卿

廿七號 初次起演 新排好戲 黑風洞

影戲場日夜開映

世界偉大著名有聲巨片 喜相逢

中國最新冒險野獸名片 荒野人記

露天加映美國新片 婚禮進行曲

百老滙大戲院

提籃橋匯山路　電話五〇二五三號

今天日夜開映四場　下午二時 四時一刻 七時 九時一刻　價目 小洋二角 四角 日夜一律

聯華鉅製

中國代表作

蔡楚生導演

王人美 高占非 主演

都會的早晨

中國電影的權威鉅片

夏令配克

隨時入座　均可全看

靜安寺路卡德路口　電話號碼三一九八五

（全滬第一高尚價廉專映佳片之電影院）

每日三時五時七時九時一刻四次

福斯公司名貴巨片

珍妮蓋諾◉卻爾福雷

情潮

（座價）四角 八角 六角 一元

上海游藝演員廣告

錢鳳第　全體女子化裝灘簧　特別坐唱新曲　喜封在外　元念八四

張素蘭　女子蘇灘　京調新曲　男女化裝　世界飯店　另加車元

胡壽慶　曾十六元　通音　競爭奉送　廉價樂目　八元　男女武術　大中西　世界

陸奇奇　希希　價十元　飯在外　車二路頭　封在家　英元

湘施芸　謹防假冒　全班到親　女子化裝蘇灘　全新行頭　念四元　八元　老牌　四八蘇灘

星期團　男女合演　相邀價洋念八元　另加車資　西新橋北仁濟堂南首

王一飛　中西戲法　童子術　王鳳飛　王筱飛　王筱齡　法界小北門外　十元四元

張冶兒　精神團　電話八二七九七　住法租界八仙橋

王德岩　古派戲法　大套魔術　全新背景　大會　文明喜劇　優等　特等

陳昌浩　南詞大家　鶴鳴社　北京路

蔡月英　笑英　華和筆　化裝蘇灘

趙希希　丁怪怪　謹防假冒　啼笑因緣

施春軒　文化申曲　堂會　界滬　九電話

易美美　易採桃　滑稽蘇灘歌舞團　八九八　喜念　表演

易方朔　方朔精神團　法租界八仙橋　電話

沈雪芳　施筱雲　化裝蘇灘　新編　摩登浪漫兩親　最時代化的家庭　上海游戰事曲　又編對白

朱峯　王筱琴瑤　乾坤蘇灘　十六元

葉侍田　還移小聲明　乾坤蘇灘　小眼睛

小娃娃　女子蘇灘　南市

王彩雲　王永昌　王美雲　王翠雲　化裝蘇灘

聲舞臺　首先發明　大戲　八線　新鮮　歐洲

鴻舞臺　全球第一　大戲　八線　全新佈景

呂笑峯　唐笑飛　應時滑稽　新編公包打人　東防假

邱聘卿　翠花　拉大戲鼓　兩班　每當　男女

王筱新　高尚申曲

尹仲秋　尹玉珍　古裝蘇灘　尹愛珍

夏秀英　秀珍　女子獨腳戲

劉心快　仲笑樂　野洋滑稽　城計　橋北

蔣婉貞　素貞　全體女子滑稽　化裝蘇灘

莫悟奇　最新魔術

朱堯坤　宣卷　蘇灘　啼笑因緣

趙佩華　英和筆　改良蘇灘

新聲社　三班合演

朱翔飛　何雙呆　也是滑稽

傅小波　滑稽歌劇

蔣福辰　化裝蘇灘

秦月峯　紹興文戲

楊蓮琴　滑稽鐵

丁婉娥　朱泉根　申曲　歐劇專接　堂會

徐勝祥　大套魔術

開口笑　笑歡喜　法界八仙坊一百十九號

金翠玉香　四明文戲

王蘭英　侯國廷　改良申曲

吳品如　滑稽

江笑笑　英法租界

筱文濱　還移申曲

曹少堂　文明官卷

史鑑淵　第一飯桶　詼諧宣卷

天馬團新劇　五班聯演

凌飛歌舞　左金山　魔術

王无能

姚素珍　劉子雲　改良申曲

朱國樑　張鳳雲

何貴章　四明南詞

陸嘯梧　滑稽新劇

王效奇　精神魔術

趙中山　新奇魔術

筱桂蓀　賀麗娜　高尚蘇灘

歡喜團　周血周　三班合演

裴揚華　精神滑稽　現已開演　新戲　劇本　啼笑因緣

程笑亭　管无靈　電話八三七三六號

葉如玉　文玉　心寶　女子蘇灘

分類廣告

廣告與法律

（聲明）（啟事）等廣告者注意

聲明、如推盤、受盤、加記、拆股等事、啟事、如退保、遺失、招領等類、此項廣告、為將來法律之根據、本報廣告、早蒙官廳批准有法律上之效力、最近為便利各界人事起見、特闢「人事小廣告」、每行高二十字、每天每行僅收刊費大洋二角、分為聲明、啟事、及遺失、徵求、醫藥、飲食、召租、地產、出售、等類、收費既廉、地位優越、最便利、又可取得法律上之效力、最經濟之有效廣告也。

醫藥

西洋醫院　本院聚集中西醫學博士所組織、治療皮膚花柳、美容按摩、牙科等科、均有專門醫師負責、一切內外科及婦科產科　門診時間　上午八時至下午一時　下午三時至下午七時

淋病一盒藥　此藥專治男女淋病、無論新久、白濁、淋精、服此丸一盒、即斷根

珠黃下疳散

立消疥瘡藥

麝香化癥丹　保春堂

心胃氣肝痛　當時止痛、一瓶斷根　衛生試驗所化驗　實業部給獎狀

教育

寰球暑期學校　寰球中國學生會附設　英文科　法文科　德文科　俄文科　日文科　簿記科

滬海英文補習學校　暑期班招男女生　校長李維新

青年會口琴班　暑期招生

飲食

雪園　西餐館　精美價廉

徵求

徵求著法

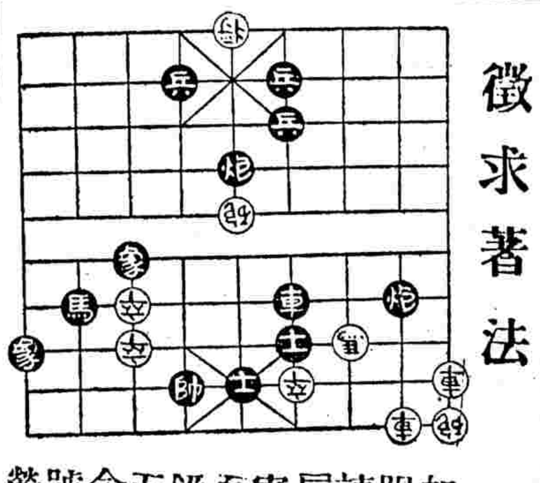

如蒙賜教請寄局百老匯路東名題號念五百六傳年榮

營業

徵求地產　中央營造廠　國華大廈　電話九〇三〇三

臺灣涼席　有意想不到之便宜

召租

寫字間召租　甯波路　寬大寫字間

分租　美住宅　一大間

廉租店面　四馬路石路東首　崇讓里　新建三層樓　鋼骨水泥雙開間店面每宅月租金六百五十元　崇讓里　欲租者請向本弄接洽

華達地產公司　召租　南京路大陸商場　電話一九〇一四　不收小租送租一月

花園別墅清雅住宅　召租

召頂

召頂或召租

優美洋房招頂

聘請

招請女教員

聲明

聲明作廢

遺失

遺失會單

止帶仙丹　白帶　著名靈藥　同仁醫藥所

痔　一服斷根　上海　同仁醫藥所

上海郵政管理局封發郵件時刻表

各項郵件須照下列時刻提前寄交

寄往處所	舟車名目	日期	封發時刻 平常信件
長江各埠　北洋各埠（除左列各埠）由大連、烟台	火車輪船	每日	廿二點
南滿鐵路區域及關東租借地	利生	每日	廿二點
威海衛、東三省及熱河	不通	每日	八點十五
甯波、溫州、福州	公司	每日（除星期日）	七點十五
厦門、香港、汕頭、廣東（經）	輪船		十五點冊
小呂宋、香港、廣東	公司	念七日	廿一點
香港、美國、歐洲各埠	公司	念七日	廿二點
日本、澳洲及紐西蘭	公司	念七日	十二點
日本、南洋各島	公司	念八日	十二點冊
德國及檀香山、坎拿大及歐洲	公司	念八日	十十點
日本、高麗、亨堡	公司	念八日	二十點
蘇俄（亞洲部份）經由海參威	公司	念八日	七點十五
滬平線（東海、青島、天津、北平等埠）	中國航空	每星期二四六	五點卅分
滬蓉線（南京、漢口、沙市、宜昌、萬縣、巴縣、成都等埠）	公司上	每日（除星期一）	六點卅分
西北線（洛陽、長安、皋蘭等埠）	歐亞航空公司	每星期一	廿一點

國內外掛號郵件提前三十分小時封袋

贈送急救痧藥水　海關化驗　郵局准寄　上海　加送

陳无咎粥書

其他

經營地產者鑒　如有地產欲出售或購買者、請登刊本報之「小廣告」、自能迅速成交、每行十字、每天每行僅收大洋二角、介紹之力量、事半功倍也